EL DIARIO PALENTINO

SABADO 28 NOVIEMBRE 1987

(Depósito legal: P-2-1958)
Razón Social: «El Diario Palentino - El Día de Palencia, S. L.». Mayor, 67
(Franqueo Concertado)

EL DIA DE PALENCIA

Director: JOSE MARIA RUIZ DE GOPEGUI Y SANTOYO

Teléfonos: Dirección y Redacción: 744822. Anuncios y Suscripciones: 74 04 17
Mayor, 67
Apartado de Correos, 17

N.º REFUNDIDO 14.416
Fundado en 1882 y 1890
50 PESETAS

ROSA MANZANO, nombrada Directora General de Tráfico

Casi 5 años ha sido Gobernadora Civil de Palencia

En el Consejo de Ministros celebrado ayer fue nombrada Directora General de Tráfico la actual gobernadora civil de Palencia Rosa de Lima Manzano Gete.

Tras casi cinco años al frente del Gobierno Civil de Palencia, se ha convertido en uno de los regidores con más permanencia en el cargo en nuestra provincia, desde que se creó la figura del gobernador civil. Felicitamos a Rosa Manzano por este ascenso y reconocimiento político a sus méritos y la deseamos toda clase de éxitos en su nuevo e importante cometido.

(Página 22)

Y al fondo... Gibraltar

MADRID. — S. M. el Rey don Juan Carlos y el ministro británico de Asuntos Exteriores, Sir Geoffrey Howe, comentan algo acerca de la hora, durante la audiencia que ha tenido lugar a primera hora de ayer tarde, en el Palacio de la Zarzuela. Howe se reunió despues con su homólogo español. — (Telefoto EFE)

(Página 24)

EL CAMPO

HOY, páginas agrícolas y ganaderas

lotería nacional

21459

VEINTE MILLONES DE PESETAS

(Página 23)

¿Posibilidad de acuerdo entre BANESTO y BANCO DE BILBAO?

(Página 21)

Alfonso Guerra con Daniel Ortega

MANAGUA. — El vicepresidente del Gobierno Alfonso Guerra conversa con el presidente de Nicaragua Daniel Ortega, durante su entrevista celebrada en Managua. (Telefoto EFE - REUTER)

(Página 24)

M.C.D.2022

Dietario

DOMINGO, 29 DE NOVIEMBRE DE 1987
1.º de Adviento

SANTORAL.—† Ss. Saturnino, ob., Sisinio, dc; Paramón, Filomeno, Blas, Demetrio, mrs.; Iluminada, vg.; Giraldo y Gerardo, abades.

oOo

Sale el sol a las 8.16 h. y se pone a las 17.50 h.

Luna llena el 5 en Géminis.

oOo

REFRAN.—"No hay mejor medianero que cada uno por sí mismo".

oOo

EFEMERIDES

1534: Se traslada la ciudad de Jauja (Perú), que había sido fundada por Francisco Pizarro ,a su actual emplazamiento.

1594: Fallece en Madrid el poeta, historiador y capitán español Alonso de Ercilla, autor de "La Araucana", poema en 37 cantos.

1781: Nace en Caracas el escritor, pedagogo y político Andrés Bezo, autor de una conocida "Gramática de la Lencua Castellana".

1798: Nace el conocido compositor italiano Gaetano Donizetti, el más considerable rival de Rossini, autor de sesenta y cinco óperas.

1815: Batalla de Viluma, en las proximidades de Cochabamba (Bolivia), donde la causa de la independencia argentina sufrió un grave revés.

1835: Primera aplicación de la ley marcial en España, proclamada por el general Espoz y Mina en Barcelona en la que declaró el estado de sitio.

1865: Fallece en Madrid el poeta y autor dramático Ventura de a Vega.

1878: Ley Constitutiva del Ejército español. Fue completado por una ley adicional, fechada el 19 de julio de 1879.

1894: Fallece en Madrid el filósofo y prelado español Ceferino González.

1895: Guerra de Cuba. Una columna de patriotas cubanos, dirigida por Maceo, se une a las fuerzas de Máximo Gómez, constituyendo una grave amenaza al ejército español que ocupaba la parte más rica de la isla.

1899: Se constituye en Barcelona el "Barcelona Fútbol Club", decano de los equipos futbolísticos catalanes.

1901: Muere en Madrid el político y escritor Francisco Pi y Margall, que fue presidente de la primera república española.

1906: Más de 300 muertos y numerosos heridos en la explosión de una mina de carbón en Witten (Westfalia).

1908: Las repúblicas americanas de habla española ofrendan a la Virgen del Pilar, en la basílica de Zaragoza, 19 banderas de aquellos Estados.

1916: El ejército de Estados Unidos asume el poder de la República Dominicana, estableciendo un régimen militar que duró hasta 1924.

1919: Los restos mortales de Goya son trasladados desde el cementerio de San Isidro en Madrid, a la iglesia de San Antonio de la Florida.

1924: Muere en Bruselas el compositor italiano Giaccomo Puccini.

1981: Aparece ahogada en una isla próxima a Los Angeles, la actriz cinematográfica nortaemericana Natalie Wood.

1984: Yasser Arafat es reelegido presidente del Comité Ejecutivo de la OLP por el Consejo Nacional Palestino.

1985: Gonzalo Torrente Ballester, es galardonado con el Premio Cervantes, dotado con diez millones de pesetas.

Cartelera

CINE DONSANTIAGO

Siempre la máxima actualidad presenta el estreno simultáneo con las principales ciudades de

«EL PROFESOR»

El asesinato era el valor más humano de currículum. Otro gran éxito mundial.

CINE Rey Don Sancho

Vuelve la mejor película de todos los tiempos. Seann Connery en

«EL NOMBRE DE LA ROSA»

un filme maravilloso.

CINE ORTEGA.—5, 8 y 10.45: "MANO DE ORO" (18 años)

CINE LUISES

Domingo, 29:
"PARCHIS - LA 2.ª GUERRA DE LOS NIÑOS"
Sesiones: 5.30 y 8 (Tolerada)

CINE CLUB "CALLE MAYOR"

Lunes, 30:
"LE THE AU HAREM D'ARCHIMEDE"
de Mendi Chareff.
Sesiones: 5 y 8.

CARRISON
CAFE - MUSIC - PUB

Presenta todas las noches El gran SHOW internacional del indio

AMARO

del 26 al 29 de noviembre en CARRISON puede pasar Vd. la mejor noche dentro del mejor ambiente.

Mariano Prieto, 2
Tfno. 741260 - PALENCIA

Autopalsa
AUTOMOCION PALENTINA, S.A.
CENTRO DE OCASION
FELIPE PRIETO, 2

COCHES A PRECIO DE COSTE

	Ptas.
Opel Corsa	480.000
F. Fiesta S 1.3	480.000
Renault 5	330.000

FINANCIACION 60 MESES SIN ENTRADA

Ford

Programas de TVE

Día 28

PRIMERA CADENA

19,00: NUMERO 1
19.35: EL EQUIPO "A" (ULTIMO EPISODIO). "Sangre, sudor y victoria".
20,30: 48 HORAS. (Aprox.). Programa Informativo.
21,05: INFORME SEMANAL (Repetición: Domingo 29, a las 9,00).
22.20: SABADO NOCHE
23.30: LORCA, MUERTE DE UN POETA (NUEVA SERIE). "Impresiones y paisajes". (1903-1918). "Episodio n.º 1".
00.35: FILMOTECA TV "Un rostro en la muchedumbre". 1957. 119'.
02,35: DESPEDIDA Y CIERRE

U. H. F.

15.00: ESTADIO 2
20,00: FUTBOL Campeonato Nacional de Liga. Zaragoza - Atlético de Madrid.
22,00: EL BOSQUE SAGRADO "El alma en pena".
22,30: BERLIN ALEXANDERPLATZ "Toma nota: un juramento se puede amputar".
23.30: DIALOGOS CON LA MUSICA
00,00: BALONCESTO Torneo NBA.
02,00: DESPEDIDA Y CIERRE

Día 29

PRIMERA CADENA

8,45: CARTA DE AJUSTE
9,00: INFORME SEMANAL (Repetición).
10.00: EL DIA DEL SEÑOR-SANTA MISA Transmisión de la Santa Misa desde la Parroquia de la Asunción de Móstoles (Madrid).
11.00: CONCIERTO La Orquesta Sinfónica de RTVE.
12.00: PUEBLO DE DIOS "El espíritu de Dios llena la Tierra".
12.30: EL DESAFIO MUNDIAL (NUEVA SERIE). "Petróleo sobre aguas turbulentas".
13.30: VERANO AZUL "La sonrisa del arco iris".
14.30: 48 HORAS PROGRAMA INFORMATIVO
15,35: LA LLAMADA DE LOS GNOMOS "Misterio en Grecia"
16.05: ESTRENOS TV "Los lios de Alan". 1983. 95'. (Aprox.).
17,50: SI LO SE NO VENGO
18.45: PARADA DE POSTAS "Episodio n.º 32".
19,35: LA OTRA MIRADA "II Festival Iberoamericano" (II).
20.30: 48 HORAS (Aprox.). Programa Informativo.
21.05: EN PORTADA "Polonia".
22.35: DOMINGO CINE "Las gallinas de Cervantes". 1987. 84'.
00.10: DESPEDIDA Y CIERRE

U. H. F.

11,455: CARTA DE AJUSTE "Suite Montañsea" Arturo Duo Vital.
12.00: ESTUDIO ESTADIO —BALONCESTO Caja Alava Tangres-Ram Juventud (Grupo Par). —ESQUI Copa del Mundo Hombres y Mujere Desde Sastrie-.e. (Italia). - VOLEIBOL Guaguas - Palma. Desde Las Palmas. —VOLEIBOL FEMENINO Torneo Barberá-Español. Desde Játiva.
17,50: SESION DE TARDE "Préstame 15 días". 1971. 97'.
19.35: CAMINO DE CALGARY
20,00: ZARZUELA "El dúo de la africana".
21.15: MUY PERSONAL "Aguirre Gonzalo.
22.10: UN LUGAR DONDE DORMIR "La tarjeta de crédito".
22,40: ESTUDIO ESTADIO Incluye resúmenes de los partidos de fútbol del Campeonato Nacional de Liga.
00.40: DESPEDIDA Y CIERRE

Día 30

PRIMERA CADENA

7,45: CARTA DE AJUSTE Ike y Tina Turner.
8,00: BUENOS DIAS —A las 8,00 Avance Informativo. —A las 8,10: Dibujos Animados. —A las 8,20: "Con tu cuerpo" (Gimnasia).
9,00: POR LA MAÑANA —De 9,35 a 10,10: GABRIELA "Episodio n.º 59". —De 11,35 a 12,35: LO IMPERDONABLE "Episodio n.º 5".
13,00: BENITO Y CECILIO "Campeón del espacio exterior". PROGRAMACION CENTROS TERRITORIALES
15,00: TELEDIARIO-1
15,35: HOTEL "Huida hacia adelante".
16,30: LA TARDE Presentado, esta semana, por MONICA RANDALL.
17,50: AVANCE TELEDIARIO
17,55: BARRIO SESAMO "Lorito real".
18,20: QUE VIENE MUZZY "Unidad n.º 17".
18,30: FRAGUEL ROCK "El tesoro perdido de los Fraguel".
19,00: A MEDIA TARDE "La ciencia y su lenguaje".
19,30: DE PELICULA "Panorama de actualidad".
20,30: TELEDIARIO-2
21,10: UN, DOS, TRES (Repetición: Sábado 5, a las 8,45). "La comedia musical".
22,55: DOCUMENTOS TV "Klaus Barbie". 60'. —Este reportaje ha ganado recientemente el Premio Ondas.
00,05: TELEDIARIO-3 TELEDEPORTE
00,50: DESPEDIDA Y CIERRE

U. H. F.

188,45: CARTA DE AJUSTE "Juguetes para pianistas de turiniana". - Claudio Prieto.
19,00: CAPITOLIO Episodio n.º 95".
19,30: AGENDA
20,00: LOS CINCO "Los Cinco otra vez juntos". (Primera parte).
20,30: CIEN AÑOS DEL AUTOMOVIL "Episodio n.º 4".
21,00: EL MIRADOR
21,20: CINE CLUB CICLO: LOUIS MALLE. "Zazie en el metro". 1960. 87'.
23,00: ULTIMAS PREGUNTAS "Criterios morales: qué pensar de la eutanasia".
23,30: JAZZ ENTRE AMIGOS "Michel Petrucciani, Horace Parlan, Keith Jarret".
00,25: DESPEDIDA Y CIERRE

M.C.D.2022

RETABLILLO

DOÑA ROSA MANZANO

Cordial y sinceramente, pelillos a la mar, felicitamos a nuestra gobernadora civil, doña Rosa Manzano Gete, por el nuevo e importante cargo, cuya responsabilidad ha sido confiada a su competencia y cuidado. Desde hace casi dos años de forma intermitente, la rumorología la venía nombrando algo. Lo último, presidenta de la Asamblea Nacional de Cruz Roja...

Cinco años ya al frente del Gobierno Civil ha sido plazo más que suficiente para que "arriba" hayan calibrado sus merecimientos y cualidades. Llega, por lo tanto, a la Dirección General de Tráfico, si no con conocimientos específicos, sí con experiencia y sentido común, pilares sobre los que sin duda sabrá levantar el éxito en la gestión.

En sus comienzos entre nosotros aquí no tuvimos demasiada suerte con ella. Alguien la debió prevenir tendenciosamente y nos entendió mal. Fue cuando anunció la constitución de una serie de comisiones gubernativas, mediante las cuales proyectaba gestionar nuestros problemas. Como con pariguales creaciones e intenciones "debutaron" siempre cuantos gobernadores la precedieron y todo quedaba en agua de borrajas, porque Madrid es mucho Madrid para Palencia, hicimos votos expresando la esperanza de que si ella, con su intuición de mujer no lo conseguía se nos frustraría la penúltima oportunidad. No nos entendió y nos soltó una terrible andanada. No la culpamos a ella, sino a quienes tan pésimamente la asesoraron entonces. Desgraciadamente, el tiempo nos dio la razón y las comisiones gubernativas de la discordia fueron, con Jorge Manrique, "verdura de las eras".

Pero con el transcurso del tiempo fue adquiriendo experiencia y moderación. Total, que Palencia ha sido para ella el yunque donde se ha formado para mayores empeños. Como éste de la Dirección General de Tráfico, en el que la deseamos que triunfe.

PUNTOS DE VISTA

Si el centro escolar no reunía condiciones de limpieza, y tal era la realidad, hicieron bien los alumnos declarándose en huelga y no entrando en clase, aunque se haga un poco cuesta arriba admitir también la paternidad de tal iniciativa. Pero, en fin, la huelga constituye un derecho, que como tal ha de ser respetado e incluso defendido.

Sin menoscabo alguno de cuanto queda dicho, existen otros puntos de vista, naturalmente discutibles. Por ejemplo cuando los padres y los abuelos de los chavales de ahora eran alumnos no se habría apelado a la huelga; se hubiera optado por echar alegría e imaginación al asunto. Cualquier medida sería válida con tal de no perder las clases. Adecentar ellos mismos las aulas habría sido hasta una diversión y tan contentos.

Claro que aquéllos eran tiempos de represión y de falta de libertad, que no soportan la mínima comparación con los actuales, tan cuajados de logros pedagógicos y democráticos, como lo es el conseguido en ese instituto onubense donde los alumnos practican en el laboratorio con su propio semen obtenido por el científico sistema manual.

RACIONALIZAR

Lo más fácil es que no haya leyes absolutas y que las normas de conducta sólo sean estrellas de orientación. Luego será la racionalización la que se encargue de rellenar el sentido legislativo o la normativa conceptual.

Venía esto a cuento de que últimamente he visto esgrimido el concepto de que no hay que forzar la naturaleza, de que hay que respetar el paisaje, a machamartillo. Y dicho así en plan dogma puede que quede bien, puede que engañe a alguien. Pero no dejará de ser una barbaridad tan hueca de sentido como de racionalidad.

Es inadmisible que el hombre tenga que limitarse a contemplar la naturaleza tal cual y atenerse a su producción, sin ningún trabajo de transformación. La tontería es de monumento internacional, porque a la vista está que el hombre ha tenido siempre necesidad de cambiar de alguna forma la naturaleza para cubrir multitud de necesidades, desde el alimento a la habitación, desde el transporte a la estética.

Por la regla absoluta de no tocalla, ahora habría en el mundo tres o cuatro docenas de vegetarianos escuchimizados y despistados, holgazanes y cavernícolas, el mundo se reduciría a una vegetación exhuberante, por donde pulularían enormes cantidades de animales y cuatro hombrecillos valientes y robaperas saltando de árbol en árbol, tarzanes perennes a zarzamora y yerbajos.

No se puede hacer una abstracción de toda la influencia del hombre en la naturaleza, desde la agricultura progresiva hasta el ordenamiento de comunicaciones, la ocupación de terrenos para vivienda y todos los etcéteras que usted y yo sabemos. Naturalmente que esta incidencia humana en la naturaleza no ha sido siempre racional. Y son estos errores rapiñeros los que hay que evitar.

Entonces, mejor sería hablar de una naturaleza al servicio del hombre. Lo que conlleva su forzamiento, su explotación, su reconversión con miras de utilidad. Unas miras, unas acciones que tienen que llevar en su vientre la razón, el futuro, la sabiduría en suma. Que es lo mismo que decir que para poner manos en la naturaleza hay que sopesar beneficios y maleficios, provechos y depredaciones.

En muchos lugares de nuestra provincia existió el monte bajo y alto, que luego fue viñedo de buena calidad, que luego fue trigal de aceptable rentabilidad, que ahora se siembra de remolacha más o menos satisfactoriamente. Y que no desechamos la posibilidad de que un día se dediquen a algodonales. Esto ha transformado paisajes, cultivos y hasta costumbres y no ha producido cataclismos sonoros.

De acuerdo con que ha habido errores contraproducentes y que ahora estamos pagando algunas irracionalidades pasadas. Pero la lógica dice que la mano del hombre habrá conseguido más triunfos trabajando la naturaleza que fracasos; y por eso andamos por esta tierra de labor millones de seres con el almuerzo servido y el abrigo asegurado.

La naturaleza debe respetarse, amarse, estudiarse. Pero venir ahora diciendo que no hay que tocarla, que hay que dejarla seguir su curso vegetalmente sabio, pero humanamente irracional, es una teoría de Paraíso antes de la manzana.

Una tontería tan grande como la cantidad de agua que ha caído desde entonces.

Gonzalo
ORTEGA ARAGON

VENTANA ABIERTA

ANECDOTAS ZOOLOGICAS

Por MARCO A. ALMAZAN

Creo que fue Schopenhauer, el célebre filósofo alemán, quien dijo en alguna ocasión que la razón principal por la que nos gusta observar a los animales, es porque nos complace ver el reflejo de nuestra propia naturaleza en una forma simplificada.

Herr Schopenhauer pensó y escribió en la primera mitad del siglo pasado, cuando los animales aún tenían una naturaleza tan simple que rayaba en la inocencia y la ingenuidad. Si le hubiera tocado vivir en nuestros agitados días, probablemente habría pensado y escrito algo muy diferente, ya que los animales contemporáneos se han contagiado de nosotros y en muchos casos actúan como humanos, al igual que muchísimos humanos actúan como animales. Y así como hay grupos de ciudadanos que adoptan nombres y costumbres de cuadrúpedos y plumíferos —especialmente entre los jóvenes que organizan conjuntos musicales—, también así hay animales que se comportan como si tuvieran cédula de empadronamiento y estuviesen inscritos en algún partido político. Examinemos algunos casos rigurosamente auténticos, que inclusive han sido comentados por la prensa internacional:

En Nueva York, un gato tenía la costumbre de beber agua en una pecera, sin hacer daño jamás a los peces. La última vez, sin embargo, un pez ángel le dio tal mordisco al gato, que por poco le arranca la nariz. Por lo visto la pecera estaba colocada cerca del aparato de televisión, y el pez ángel de tanto ver programas truculentos se volvió terriblemente agresivo.

En Gillingham, Inglaterra, una gallina se coló en la oficina del recaudador de impuestos y puso un huevo en el cajón señalado con el letrero de «contribuyentes rezagados». Dos cigüeñas abandonaron su nido en el campanario de la iglesia de San Martín de Manzanares (España) y construyeron uno nuevo sobre el tejado de la casa de la comadrona del pueblo. En tanto que en Schoonhoven (Holanda), otra de estas vilipendiadas aves la emprendió a picotazos contra los cristales de una fábrica de píldoras anticonceptivas.

En Gales se descubrió que una paloma mensajera, ganadora de varios premios por su extraordinaria velocidad, acostumbraba hacer gran parte del recorrido cómodamente instalada a bordo del tren expreso de Londres a Cardiff.

Giuseppe, un loro napolitano que puede imitar a la perfección el graznido de las gaviotas, pretendió amerizar en la bahía de Nápoles como si fuera una de ellas, pero por poco se ahoga. Su dueño tuvo que salir a rescatarlo en una lancha. Desde entonces, Giuseppe no ha vuelto a graznar como gaviota.

En los Alpes suizos un perro de San Bernardo, con el tradicional ba-

(Continúa en la pág. sig.).

M.C.D.2022

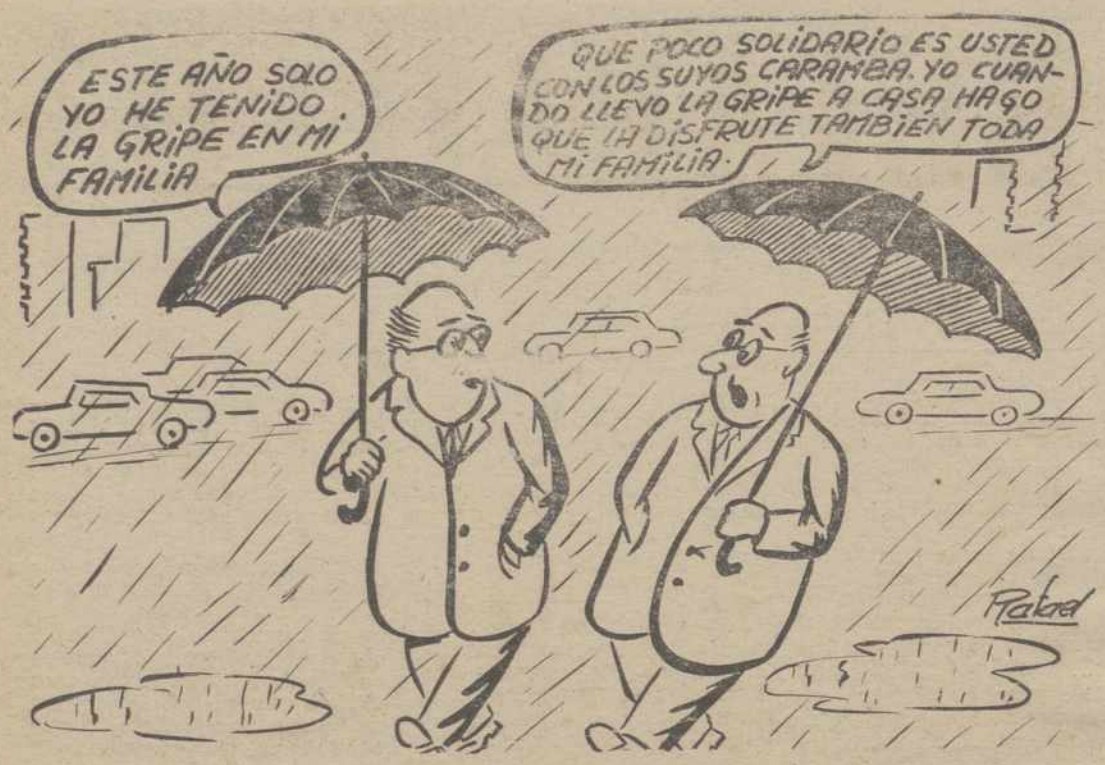

SUCESOS EN LOS PUEBLOS

APARECIO AHORCADO EN SU CASA EN MANTINOS

José Trinidad Gómez Villalba, de 52 años, apareció muerto colgado de una viga, en el interior de la cuadra sita en su casa, en la localidad de Mantinos. Era soltero y hasta el momento se ignoran las causas que le llevaron a quitarse la vida.

HERIDO LEVE EN ACCIDENTE DE TRAFICO

Jesús Olea Andrés, de 64 años, resultó con lesiones de carácter leve al salirse de la calzada el vehículo que él mismo conducía, un Talbot 150 matrícula P-3557-C, que chocó contra un muro de tierra.

Como consecuencia de este accidente el turismo R-18 matrícula LE-7731-I, conducido por Santiago Vicente Valbuena, de 41 años, alcanzó al camión Pegaso matrícula LE-2420-E, conducido por Demetrio Fernández Villaverde, de 61, resultando ambos ilesos.

VENTANA ABIERTA

(Viene de la pág 3).

rrilito de brandy al cuello, mordió ferozmente a un montañista que resultó ser inspector de Alcoholes.

Todos los años el guarda del parque zoológico de Dusseldorf (Alemania), le recorta las alas a un pelícano huésped del mismo, para impedir que vuele y se escape. El año pasado, sin embargo, llegó unos días tarde. Al acercarse al guarda con sus tijeras, el pelícano emprendió el vuelo, dio dos vueltas alrededor del fígaro emitiendo unos graznidos que parecían carcajadas, evacuó el vientre sobre su gorra y después desapareció en el horizonte. Tres semanas después lo encontraron: se había refugiado en un campamento de melenudos hippies.

En su anual viaje migratorio del Canadá a las hospitalarias, calentitas y risueñas costas de Yucatán, una bandada de patos silvestres pernoctó en un manglar del sur de Florida, donde las autoridades de la población de Okeechobee habían arrojado el contenido de varias barricadas de whisky clandestino. Los palmípedos bebieron del agua contaminada y agarraron tal trompa que al día siguiente se equivocaron de ruta y fueron a dar a Cuba. Según parece, continúan detenidos en el penal de la isla de Pinos sospechosos de ser agentes de la CIA.

(Iberia Press).

FONDO DE LAS NACIONES UNIDAS PARA LA INFANCIA

Unicef

FELICITE CON TARJETAS DEL Unicef

Una sola tarjeta del UNICEF
Permite: vacunar a cuatro niños contra la difteria, la tos ferina y el tétanos o proteger a 10 niños contra la ceguera.
Una caja de 10 tarjetas permite al UNICEF comprar 20 cápsulas de penicilina o salvar la vida de 30 niños víctimas de grave deshidratación.
De venta en Oficinas de: Correos, Grupo Banco de Vizcaya, Caja Postal, Alcampo y en la Delegación del UNICEF:

Mauricio Legendre, 36. Apartado de Correos 12021
28046-MADRID

TODAS LAS SEMANAS

PAGINAS ESPECIALES DEL CAMPO

La vida de Elvis Presley en 6 capítulos

(Viene de última pág.).

los que habíamos sido amigos suyos anteriormente. Fue un disgusto enorme para él, pero como estaba perdidamente enamorado... Creo que el amor está por encima de todo. Pero jamás dejamos de llamarnos por teléfono y siempre estábamos al corriente de nuestras cosas, sobre todo a nivel de trabajo. Es por eso que sé de su vida de casado, pero no porque lo viví, como sí sucedió durante su soltería. Es por ello que quisiera dar a conocer todo lo que muchos ignoran de aquella época de su vida».

Y sobre su simpatía respecto a la señora Presley, dijo: «Nunca me gustó. Jamás creí en ella. Y la prueba está en que desde que se divorció de Elvis éste jamás volvió a sonreir como antes».

Para la grabación de esta miniserie titulada «Elvis, mi amigo», hay una buena suma de dólares. Se ha contratado a un grupo de técnicos de televisión de los más cotizados, así como un reparto de primerísimos actores.

El personaje de la madre lo encarna una de las figuras más importantes de Broadway, la actriz Mary Adler, la que, incluso tiene un enorme parecido físico con la mujer que más quiso el cantante.

Y en cuanto a si será regular el éxito de esta miniserie debido a que ya se han dejado de hacer actos en memoria del Rey del Rock, el propio director afirmó: «Elvis siempre está de moda. El es una de las grandes figuras de la historia musical del mundo. Al igual que James Dean, Marilyn Monroe, y otros monstruos sagrados de Hollywood, nos estaran ofreciendo emociones en todo momento.

Por Roberto CAZORLA.
EFE - REPORTAJES.

DON ELVIRO

POR MELLADO

M.C.D.2022

Calle Mayor

SE ACERCA EL FINAL

Las obras de embaldosado de la Calle Mayor finalizarán en breve, si no surge algún impedimento imprevisto en los próximos días.

Todavía quedan algunos metros por cubrir, pero el final ya se adivina, y es más que probable el que podamos comer el turrón mientras nos damos un paseo frío por la calle recién embaldosada.

Tal vez haya que rematar aún un par de rincones, o recambiar alguna que otra losa rota. Sin embargo, al fin veremos terminada una de las obras que más han dado que hablar en la ciudad durante los últimos meses.

Un tramo de Calle Mayor que queda flamante, mientras la destripan por otro extremo.

Esperemos que los charcos no aparezcan tan descaradamente en esta vez. Que el agua corra perfectamente.

No pudimos celebrar los Sanantolines con la calle embaldosada. Pero, al menos, sí que le vamos a poder desear una feliz Navidad sin vallas. Porque el final se acerca.

FOTO LUIS

PROYECTO DE REFORMAS DE ENSEÑANZAS MEDIAS

MESA REDONDA SOBRE EXPERIENCIAS, TEORIA Y ESPIRITU DEL PROYECTO

Organizada por la Federación Católica de Padres de Alumnos de Palencia se celebró esta mañana una mesa redonda sobre el proyecto de reformas de enseñanzas medias, con la participación de los ponentes Abilio de Gregorio García, licenciado en Ciencias de la Educación y en Psicología y presidente de la Federación Católica de Padres de Alumnos de Salamanca; José González Rabanal, profesor del Instituto Jorge Manrique y del Seminario Mayor San José de nuestra ciudad; Enrique Guzmán Mataix, profesor del Instituto de Formación Profesional "Virgen de la Calle" con práctica de cuatro años en Bachillerato experimental; Pablo García Colmenares, profesor titular de la Cátedra de Historia en la Escuela de Magisterio de Palencia con experiencia desde el CEP sobre la reforma en el área de Ciencias Sociales y Eusebio González García, catedrático de Derecho Tributario de la Universidad de Salamanca y persidente de la Confederación Católica de Padres de Alumnos de Castilla y León.

EXPERIENCIAS Y TEORIA

En rueda informativa previa los ponentes adelantaron algunos de los puntos funadmentales de sus intervenciones posteriores, adelanto en el que pudimos observar el desconcierto existente en este campo de las reformas y la inadecuación entre las experiencias llevadas a cabo en algunos centros, la filosofía de base del proyecto que ahora se discute en el Consejo de Estado y las vías para llevar adelante la reforma en el futuro.

Concretando, diremos que por ejemplo para Guzmán Mataix los cuatro años de experiencias de reforma en Formación Profesional han sido positivos porque se ha producido un cambio cualitativo dando alternativas reales a la formación integral del alumno y una mayor atención individualizada y grupal, al tiempo que ha mejorado el nivel de conocimientos y el desarrollo de las aptitudes y destrezas personales, frente al enorme cúmulo de conocimientos teóricos que antes se impartía. Todo ello, a pesar de gran cantidad de errores y del problema de tiempo que supone toda reforma.

Sin embargo para José González Rabanal la experiencia en BUP no ha sido tan positiva por varios motivos: falta de preparación de los profesores adscritos a la reforma, poca atención al proceso por parte de la Administración e inadecuación entre el primer ciclo de BUP donde se lleva a cabo la reforma y el segundo ciclo, que sigue siendo tradicional con fuertes temarios, exámenes y métodos de trabajo para los que los alumnos no están preparados cuando pasan a él. A pesar de ello, esa reforma experimental le parece enormemente positiva porque propicia el método activo, programa la evaluación, la atención al alumno, da categoría a las tutorías y conjunta a los profesores. Ahora, añadía, se plantea un proyecto de reforma que quizá invalide todo lo hecho y eso es desalentador.

FALTA DE CLARIDAD

Lo cierto se que este proyecto no está demasiado claro ni en cuanto a sus objetivos ni en cuanto a sus posibilidades reales porque en opinión de Eusebio González, jurista que participa en el estudio del proyecto dentro del Consejo de Estado desde hace dos meses, no se cuenta para ello con el documento a su juicio fundamental: un dossier de las experiencias realizadas a nivel experimental para desde él adecuar el proyecto a la realidad. Sin embargo, en opinión de Abilio de Gregorio, este documento es imposible porque en su opinión no ha habido tal experimentación ya que faltaba hasta la elaboración de este proyecto una teoría de base sobre la que levantar las experiencias.

También insistieron los ponentes en el papel fundamental que juega el profesor y su perfeccionamiento en las reformas no sólo de las enseñanzas medias sino también básicas. Según García Colmenares la experiencia en este campo a través de los CEP y otras iniciativas ha sido positiva aunque debe ir a más y unirse a la reforma de las escuelas Universitarias que favorezcan el perfeccionamiento

llámenos...

IBERDUERO RESPONDE.
- Para cualquier consulta, trámite, aclaración o servicio que precise sólo tiene que llamarnos por teléfono.
- No hace falta que se tome la molestia de desplazarse hasta nuestras oficinas. Se lo resolveremos TODO a través del teléfono del abonado.
- Un servicio de IBERDUERO creado para hacerle las cosas más fáciles.
- Le atendemos:
De 8,45 a 13,15 y de 14,45 a 18.

TELEFONO DEL ABONADO
751500 Palencia
Para ahorrarse el viaje.
IBERDUERO

Caja de Ahorros y Monte de Piedad de Palencia

AVISO A LOS PENSIONISTAS

Se comunica a los perceptores de pensiones de JUBILACION, VIUDEDAD, ORFANDAD y del INSERSO, que las cobraban en efectivo en nuestra oficina de la calle Don Sancho, núm. 3. que a partir del próximo mes de diciembre y durante los días 1 al 15 y en horario de 9 a 12 horas, serán hechas efectivas en nuestra oficina subcentral de la Calle Mayor núm. 13, con entrada por la calle Martín Calleja.

CAJA DE AHORROS DE PALENCIA
Y MONTE DE PIEDAD

M.C.D.2022

CON MISA, HOMENAJE A JUBILADOS Y CONFERENCIA

EL MAGISTERIO PROVINCIAL CELEBRO SU FESTIVIDAD PATRONAL DE SAN JOSE DE CALASANZ

Presidencia del acto académico, en la festividad de Magisterio, celebrado en el Aula Cultural de la Caja de Salamanca en Palencia. — (Foto LUIS)

Con una nutrida asistencia a los actos programados, el Magisterio Provincial celebró ayer su festividad de San José de Calasanz.

Primeramente, a las once y media de la mañana, se celebró una misa de hermandad en la iglesia de San Lázaro con gran concurrencia de profesores de la capital y la provincia. La celebración de la Eucaristía corrió a cargo de don Máximo Díez Bartolomé, sacerdote y maestro en ejercicio.

HOMENAJE AL JUBILADO

A las doce y media, en el salón de actos de Caja Salamanca, se inició un acto académico, que tuvo como preámbulo un sencillo y cordial homenaje a los profesores jubilados.

Presidieron el acto el titular de la Diputación Provincial, señor Mañueco Alonso; la teniente de alcalde doña Sonia Lalanda, en representación del Ayuntamiento; el director de la Caja de Ahorros de Salamanca en Palencia, don Isidoro del Amo; don Juan Antonio Villegas, directivo de asuntos sociales de la Caja; el conferenciante, profesor Pérez de Vargas; y don Casto Revilla, en representación del Magisterio. Hay que señalar la ausencia del delegado provincial de Educación y de cualquier otro representante oficial, a pesar de que la convocatoria tenía un carácter exclusivamente profesional.

El señor Del Amo ofreció el homenaje a los jubilados del Magisterio expresando la satisfacción de la Caja de Salamanca por contribuir a este reconocimiento profesional y por ser sede del acto. Seguidamente entregó diversos obsequios a cuatro maestros y cuatro maestras, en representación de todos los profesores jubilados.

CONFERENCIA

No pudo acudir a dar su anunciada conferencia don Felipe Calvo, por razones de su cargo de senador. Fue sustituido por don Alberto Pérez de Vargas, catedrático de Biomatemática de la Universidad Complutense.

El profesor Pérez de Vargas hizo unas interesantes reflexiones sobre Educación, desde una perspectiva personal y profesional, con una sugestiva exposición de la panorámica educacional en el contexto social de la actualidad. Su intervención fue premiada con calurosos aplausos.

En el hall del salón de Caja Salamanca se sirvió después un vino español, gratamente compartido por los numerosos asistentes.

Se daba final así a estos actos que vivió el Magisterio palentino, en su festividad patronal. Unos actos que, a la vez que entrañables, resultaron brillantes y sirvieron para una convivencia grata entre profesionales de la Enseñanza.

Numerosos profesores del Magisterio palentino asistieron a los actos de su festividad patronal. En la foto, una panorámica del Aula Cultural de Cajasalamanca, donde tuvo lugar una sesión académica. — (Foto LUIS).

†

Primer aniversario del Señor

DON JACINTO MARTIN ALCANTARA
(Industrial de esta plaza)

Falleció en Palencia, el día 30 de noviembre de 1986.

A los 85 años de edad.

Después de recibir los S. S.

D. E. P.

Su esposa: Pilar Martín Villalba; hijos: Pilar y Angel; hijos políticos: Clotilde Bahillo y Antonio Fernández; hermanos, hermanos políticos, nietos y demás familia.

Ruegan una oración por su eterno descanso.

Misa de aniversario el día 30, a las 8 de la tarde, en los PP. Claretianos.

HORARIO DE MISAS

SABADOS TARDE

5,00 Capilla del Cementerio.
6,00 Catedral y Capilla del Cementerio.
7,00 Capilla Jesús Nazareno y San Francisco.
7,30 Ntra. Sra. de la Calle, San José, Santa María Estela, San Marco, Ntra. Sra. del Carmen, San Pablo.
8,00 San Lázaro, San Miguel, Santa Marina, San José, San Antonio, María Reina Inmaculada, San Francisco, Corazón de María (Claretianos).
8,30 Capilla del Santo Sepulcro.
9,00 San Francisco.

DOMINGOS MAÑANA

8,00 San Francisco, San Pablo.
8,30 San Lázaro (Iglesia de las Claras), Ntra. Sra. del Carmen.
9,00 Catedral, San Miguel, Allende el Río, San José, San Antonio, Santa María Estela, María Reina Inmaculada, San Francisco, San Pablo, Corazón de María (Claretianos).
9,30 San Lázaro, Ntra. Sra. de la Calle, Santa Marina, San Ignacio, Ntra. Sra. del Carmen.
10,00 San Miguel, San José, Santa María Estela, San Pablo, San Marco.
10,30 Catedral, San Lázaro, Ntra. Sra. de la Calle, Santa Marina, Ntra. Sra. del Carmen.
11,00 San José, San Antonio, San Ignacio, San Telmo, San Francisco, San Pablo, Corazón de María (Claretianos), Capilla Jesús Nazareno, Capilla del Cementerio, María Reina Inmaculada, San Marco.
11,30 Nuestra Sra. de la Calle, Santa Marina, María Reina Inmaculada, Ntra. Sra. del Carmen, San Lázaro.
12,00 Catedral, San Miguel, San Antonio, Santa María Estela, San Francisco, San Pablo, Corazón de María (Claretianos), Capilla del Santo Sepulcro, Allende el Río, San Marco.
12,30 San Lázaro, Ntra. Sra. de la Calle, Santa Marina, San José, San Ignacio, María Reina Inmaculada, San Telmo.
1,00 Catedral, San Miguel, San Antonio, Ntra. Sra. del Carmen, San Francisco, San Pablo, Corazón de María (Claretianos), San Marco.
1,30 San Lázaro, Nuestra Señora de la Calle, San José y Santa Marina.

TARDE

5,00 San Pablo, Capilla del Cementerio.
5,30 San Ignacio, San Antonio.
6,00 Nuestra Sra. de la Calle, Santa Marina, San José, Santa María Estela, San Marco, San Lázaro.
6,30 María Reina Inmaculada, San Miguel.
7,00 San Lázaro, Ntra. Sra. de la Calle, Corazón de María (Claretianos).
7,30 San Miguel, Ntra. Señora del Carmen, San Pablo.
8,00 Corazón de María (Claretianos), San Francisco.
9,00 San Francisco.

M.C.D.2022

EL TIEMPO EN LA PROVINCIA DE PALENCIA

SECO Y SOLEADO, CON HELADAS NOCTURNAS

La situación meteorológica es en general de anticiclón con mejoría de las temperaturas diurnas que hacen que remita el fuerte frío de estos días pasados, aunque continuarán las fuertes heladas de madrugada y las mínimas bajas para estas noches próximas en torno a los 0 grados que podrían llegar a 1 o 2 grados bajo cero.

Los cielos de la región aparecen prácticamente despejados y el tiempo es en general seco y soleado. La previsión del Instituto Nacional de Meteorología es que esta nueva situación de sol y temperaturas diurnas más altas se mantenga hasta el próximo martes. Hoy y mañana tendremos, pues, heladas fuertes por las mañanas con riesgo de bancos de niebla y formación de hielo en la carreteras de montaña. Los vientos se mantendrán en calma y se esperan máximas en torno a los 9 y 10 grados como tuvimos ayer viernes.

Caja de Ahorros de Salamanca
la Caja regional del Duero

Cada sábado lea nuestro
SUPLEMENTO AGRICOLA

Notas y Comunicados

SINDICATO DE COMERCIO Y AA.DD. DE CC.OO.

"El Sindicato de Comercio y A. Diversas de CC.OO. de Palencia comunica y recuerda a los delegados de personal y miembros de los comités de empresa de dicha rama lo siguiente:

Que el día 1 de diciembre próximo, martes, a las 10 de la mañana, tendrá lugar la segunda jornada de Formación Sindical de la Escuela sindical que empezó el mes de noviembre pasado y que continuará periódicamente celebrándose cada primer martes de mes.

En esta segunda jornada de formación sindical, se tratará como tema general, el estudio de la nómina o recibo de salarios

Dada la importancia objetiva, se ruega asistencia y puntualidad".

El Secretario de Formación

ASOCIACION CULTURAL LENDEL

La asociación cultural Lendel organiza un ciclo de cocina navideña a cargo del restaurante "La Fragata". Tendrá lugar el 9 y 10 de diciembre, a las 5 de la tarde, en el salón de actos de la Caja de Ahorros de Palencia, Don Sancho, 3. Para información e inscripción en la sede de la asociación, Plaza de San Miguel, 5. Tfno. 750941.

REUNION DE LA EJECUTIVA PROVINCIAL DE FEBASO-U.G.T.

En la reunión celebrada por esta Ejecutiva, se trataron diferentes temas y se tomaron los siguientes acuerdos:

1.—Referente al Convenio Colectivo de Banca Privada, esta Ejecutiva reprueba la actitud intransigente de la A.E.B. con respecto a las reivindicaciones salariales de FEBASO-U.G.T., de elevar un punto el nivel salarial para el año 1988; siendo evidente el enorme incremento de beneficios del Sector, en contraposición con la sistemática pérdida de poder adquisitivo de los trabajadores.

2.—Enviar una representación a las Jornadas de Acción Reivindicativa, a celebrar en Madrid los próximos días 10 y 11 por nuestra Federación Estatal y que estará formada por los siguientes compañeros:

Desiderio Conde (Banco Central).

Agustín Martínez (Banesto).

Jesús Burón (Banco de Fomento).

Laureano López (Caja Salamanca).

3.—Cursar invitación al compañero Secretario General de FEBASO-U.G.T., Justo Fernández, para realizar una visita a nuestra Provincia.

4.—Ante el posible incremento de conflictividad en el sector, debido a procesos de reconversión, fusiones, implantación tecnológica, etc... de las Entidades de Credito, esta Ejecutiva, pensando en la necesidad de protección de los trabajadores, ha decidido preparar próximamente una Campaña de Afiliación que se dará a conocer en su día.

5.—Se trató de manera especial el proyecto de fusión de los Bancos Bilbao y Banesto, tomando los siguientes acuerdos:

a) Mostrar, en principio, nuestra oposición a estos procesos que conllevan fuertes reconversiones para los trabajadores.

b) Exijimos una mayor información por parte de las Entidades implicadas, en especial del Banco Español de Crédito que hace alarde de su menosprecio informativo hacia sus cuadros y en general hacia los trabajadores y sus representantes.

c) Apoyar en su totalidad el comunicado Conjunto de nuestra Federación Estatal y de las Secciones Sindicales Estatales de Banesto y Bancobao, dando difusión al mismo.

CONFEDERACION SINDICAL INDEPENDIENTE DE FUNCIONARIOS

Que el funcionario es uno de los grandes perdedores de los tiempos presentes, es de todos conocido.

Que el abandono de que ha sido objeto ha sumido al funcionario en un estado permanente de desmoralización y desmotivación laboral, es evidente.

Pero llegar hasta el extremo de no ser considerado, ni por la Administración Central ni por la autonómica, en momentos tan cruciales como son sus Elecciones Sindicales es a la vez lamentable y preocupante.

¿Cómo es posible silenciar un hecho tan relevante como son las primeras Elecciones Sindicales de los trabajadores de la Función Pública? ¿Para cuándo las campañas institucionales de apoyo y sensibilización al voto? ¿Acaso no interesa a nuestros gobernantes conocer la realidad de la Administración, contemplada desde el punto de vista del funcionario? ¿O es que tal vez unos por no ver a sus aliados como ganadores y otros por no estar por la labor de dialogar con los funcionarios, prefieren ignorarlo todo?

Por lo expuesto, C.S.I.F., Sindicato Independiente Interclasista, única Organización Sindical que agrupa a todo el personal que trabaja para la Administración y que busca solucionar los problemás de todos los sectores, no parcheados, quiere dar a conocer a la población en general que hasta el 31 de diciembre los funcionarios de las Administraciones Local, Autonómica y Central estarán eligiendo a los representantes que el día de mañana, a buen seguro, defenderán los derechos que hasta el momento los gobernantes sistemáticamente les han negado.

CUALQUIERA DE ESTOS OBJETOS CUESTA 40 Ptas.

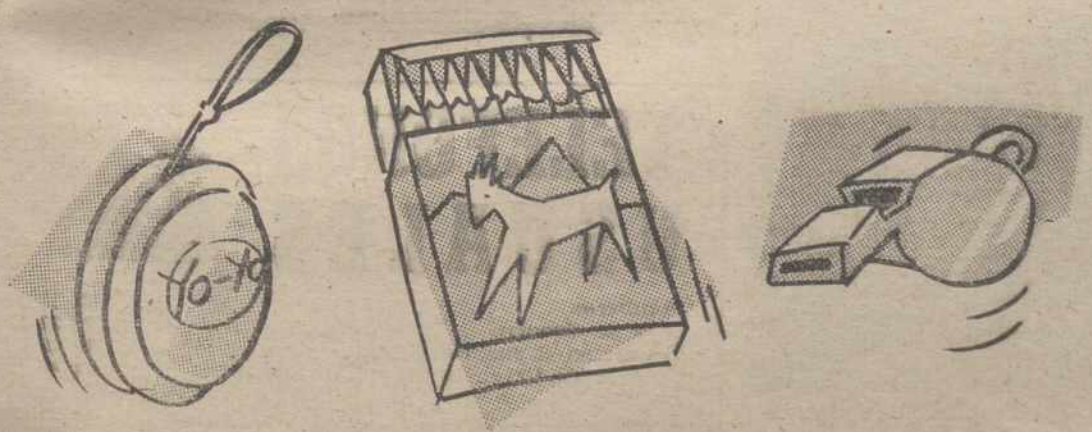

SALVAR LA VIDA DE UN NIÑO TAMBIEN

La causa más importante de mortalidad infantil en el tercer mundo es la deshidratación. La cantidad de sales necesarias para la recuperación de un niño deshidratado cuesta sólo 40 pesetas. Sin embargo, cada día mueren en el mundo 40.000 niños por carecer de estas sales.

Además de la alimentación hay muchas otras cosas que requieren una acción inmediata: la vacunación, el entrenamiento de expertos en nutrición y alimentación infantil y la educación. La falta de conocimientos mata tantos niños como la falta de alimentos.

Las tarjetas de Unicef permiten llevar a cabo estas tareas. Por muy poco puede hacer mucho. Felicita la Navidad con tarjetas del Unicef.

De venta en: oficinas de Correos, Banco de Vizcaya, Banco Exterior, Caja Postal de Ahorros y en la delegación del Unicef.

FELICITA CON TARJETAS DEL Unicef

LIBRERIA
Diario-Día
PAPELERIA:
- MATERIAL DE OFICINA
- OBJETOS DE ESCRITORIO
- MATERIAL ESCOLAR
- ATLAS • DICCIONARIOS • TEXTOS
- MAPAS DE CARRETERAS
- GUIAS TURISTICAS
- LIBRERIA GENERAL
- NOVEDADES LITERARIAS
- COLECCIONES

MAYOR, 67 • TELEFONO 74 04 17

M.C.D.2022

CON EL AUDITORIO CAJA PALENCIA LLENO DE PUBLICO

GRAN CONCIERTO DE LA ORQUESTA "CIUDAD DE VALLADOLID"

Un momento de este gran concierto de la Orquesta Sinfónica «Ciudad de Valladolid». (Foto LUIS)

Los palentinos llenaron el Auditorio, con la particularidad de un público eminentemente joven. — (Foto LUIS).

Organizado por la Consejería de Cultura y Bienestar Social de la Junta ayer se celebró un concierto de la Orquesta Sinfónica de Castilla y León "Ciudad de Valladolid". Colaboró en el acto Caja Palencia prestando su nuevo Auditorio de la calle Mayor.

La Orquesta, que el pasado 28 de marzo celebró el primer aniversario de su presentación oficial y que día a día va ganando en calidad y experiencia, es ya una formación habitual en Palencia donde sus conciertos son esperados y aplaudidos. Ayer el Auditorio se llenó de público para asistir a un magnífico concierto dirigido por el madrileño José Ramón Encinar. Se trata de un joven director invitado por la Orquesta "Ciudad de Valladolid" para esta ocasión que ha conseguido resonantes éxitos desde que en 1973 regresó a España desde Italia donde había estudiado con Franco Donatoni y comenzó su labor al frente del Grupo Koan, dio cursos como profesor y dirigió la Orquesta Filarmónica de Gran Canaria. En 1983 obtuvo el beneplácito de crítica y público con el estreno de la ópera "Kiu" de Luis de Pablo.

Su gran expresividad, su precisión y esa forma de dirigir entre nerviosa y fuerte pero sin dejar nada al azar hicieron del concierto de ayer una "pequeña joya" en la que la Orquesta dio todo de sí. La primera parte estuvo dedicada a la Obertura "La Clementina" de Boccherini, pieza de gran riqueza expresiva y se completó con la Sinfonía "Incompleta" de Schubert, una maravillosa muestra de conjunción interpretativa y belleza plástica.

La segunda parte fue para Beethoven y su famosa Sinfonía número 5, en la que fuerza y sensibilidad se complementan a la perfección dando entrada a todos los instrumentos con su propio protagonismo. El silencio se hizo más denso para apreciar mejor la genialidad de Beethoven en una obra que no por conocida es menos sorprendente siempre. Cuatro veces tuvieron que saludar director y músicos porque los aplausos no cesaban en el Auditorio, merecido premio para quienes dieron lo mejor de sí mismos en este concierto.

C. C.

Continúa el éxito del Festival de Gastronomía del Hotel HUSA Rey Sancho

COCINAS GALLEGA, ARAGONESA Y PALENTINA

Continúa con gran éxito el IV Festival de Gastronomía, organizado por el Hotel HUSA Rey Sancho de nuestra ciudad, que termina este fin de semana.

En la jornada de ayer, viernes 27, la cocina gallega tuvo una masiva aceptación y el comedor del Festival se llenó a rebosar, tanto en la comida como en la cena.

Un espectacular bufete, en la entrada del comedor, era ya una buena invitación a la degustación de las exquisiteces típicas de la cocina gallega, donde frutos de tierra y mar ofrecían una tentadora visión.

Los aperitivos de ostras, mejillones, pulpo y empanada, a la usanza gallega, fueron brillante puerta para un almuerzo cumplido, con sabor a huertas y rías La caldeirada puso en plato la gloria culinaria del pescado. Y el lacón con grelos mezcló el sabor fuerte del jamón delantero del cerdo con la suavidad vegetal y laxante.

Unas filloas de crema, finura artesanal de la repostería tradicional gallega, con la exquisita tarta de Santiago y la taza de queimada, pusieron final dulce a esta mesa de Galicia, que sabe unir sabores finos y fuertes, de tierra y mar, y que ayer fueron delicadamente presentado por el Hotel Santiago Apóstol, de Santiago de Compostela, de la mano de su chef don José Gómez.

FINAL DEL FESTIVAL

El Hotel Rey Sancho ofrece hoy, en su quinto día de su cocina aragonesa del Hotel Don Yo, de Zaragoza

Un menú de aperitivos baturros, con longaniza chorizo, morcilla, madeja, lecherillas y fardelas. Siguen cardos en salsa de almendras y jarretes de ternasco con setas, para terminar con un postre de peras de Jalón al tinto de Cariñena.

El Festival termina el domingo día 29, con la oferta de la Cocina Palentina, sólo en sesión de almuerzo.

Presentado por el mismo Hotel HUSA Rey Sancho, el menú palentino del chef Fernando Rodríguez, contiene aperitivos Rey Sancho, a base de empanada castellana, croquetas de bacalao, tartaletas de crema y fritos variados; para seguir como plato fuerte con la calderetа de mariscos Rey Sancho, y terminar con tarta nogaleza.

A MARIBEL VICENTE, fallecida a los 24 años de edad, este recuerdo con mucho cariño de los compañeros y amigos de los Servicios Sociales de Palencia:

POR TODO LO QUE NOS HAS DADO SIEMPRE ESTARAS CON NOSOTROS

Técnicos Servicio Territorial de Bienestar Social de la Junta de Castilla y León en Palencia. Asistentes Sociales de las Unidades Básicas de Acción Social de la provincia.

TELEFONOS USUALES

Bomberos	72 11 11
Casa de Socorro	72 24 81
Residencia Seguridad Social	72 29 00
Servicio de Urgencia Seguridad Social	74 40 11
Ambulatorio	74 40 11
Hospital Provincial	72 82 00
Hospital - Clínica Cruz Roja	72 41 00
ADEVIDA	72 89 54
Clínica "Virgen de la Salud"	74 77 00
Ambulancias AMBUPAL	75 22 40
Sanatorio Psiquiátrico Masculino	74 23 00
Sanatorio Psiquiátrico Femenino	72 09 00
Gobierno Civil	75 20 11
" "	75 21 54
" "	75 23 54
Urgencia Policía	091
Policía Nacional	74 27 15
Comisaría de Policía	74 30 11
Subsector de Tráfico	72 06 88
Policía Municipal	74 76 77
Estación Renfe (FF. CC.)	74 30 19
Estación Autobuses Renfe (Taqlla. 20 Barcelona)	74 27 55
Estación Autobuses Renfe (Información)	74 32 22
Taxi servicio nocturno	74 39 19
Telégrafos (Telegramas por teléfono)	22 20 00
Iberduero (averías)	74 25 57
642 Comandancia de la Guardia Civil	72 28 04
Centro Operativo de Servicios de la G. Civil	72 11 00
" " " "	72 28 08
Centro Operativo de Servicios de la G. Civil	72 11 00
Centro de Información de los Derechos de la Mujer	75 03 25
Idem idem idem	75 03 33

M.C.D.2022

Recuerdos viejos

- MANIFESTACION PACIFICA DE OBREROS DESOCUPADOS
- CAYO UN TROZO DE CORNISA DE NUESTRA SEÑORA DE LA CALLE
- MULTAS A VARIOS AYUNTAMIENTOS DE LA PROVINCIA
- HOMBRE MUERTO AL SER ARROLLADO POR UN TREN

Hace 100 años

(28 de noviembre de 1887)

Un buen número de obreros desocupados se dirigió aquella mañana en manifestación pacífica a la casa del alcalde para demandarle trabajo por cuenta del Ayuntamiento. El señor Abril no pudo recibir a una comisión de los manifestantes por encontrarse en cama debido a su precario estado de salud y los obreros se dirigieron al Ayuntamiento.

Se fueron reuniendo en la Plaza hasta un número de 150 y allí estuvieron unas dos horas mientras la Comisión de Obras se reunía tratando de buscarles colocación y proyectos que les favorecieran. No se registraron incidentes ya que los obreros mostraban en todo momento tranquilidad y sabían que el Ayuntamiento intentaba resolver sus problemas. A dos que se presentaron borrachos y con ganas de escándalo los echaron sus propios compañeros para evitar altercados.

—0—

La Guardia Civil de Castrillo de Don Juan denunció a tres pastores por encontrarles caza que habían conseguido a lazo.

Fue nombrado celador de Telégrafos con carácter provisional Probo Heredia. Iba a desempeñar su puesto en la Sección de Palencina.

—0—

Fueron denunciados ante la Alcaldía dos individuos. Uno de ellos por romper un banco de la Plaza Mayor y el otro por cruzar con una caballería por el paseo del Salón.

Hace 75 años

(28 de noviembre de 1912)

La Guardia Civil del puesto de Guardo detuvo a un relojero como presunto autor del hurto de una bicicleta en un garaje de León. El sujeto en cuestión había alquilado el vehículo en ese garaje el día 26 y dos días después no se había pasado aún a devolverlo.

—0—

En la parte que se estaba reformando de la Iglesia de Nuestra Señora de la Calle, en Gil de Fuentes, se desprendió aquella mañana un buen trozo de cornisa que, milagrosamente no causó daños a los obreros que trabajaban en las reparaciones ni a los transeúntes que cruzaban por el lugar.

Al parecer, El Diario Palentino había denunciado el estado ruinoso de esa cornisa un año antes pero nadie le hizo caso y no fue reparada.

—0—

El peón caminero del Portazgo había encontrado un cordero por los alrededores y lo tenía recogido, a disposición de quien acreditara ser su dueño, según se anunciaba en la prensa local.

—0—

En el rápido de la tarde salió con dirección a Madrid el gobernador civil de Palencia don Emilio Ignesón. Al parecer iba a conferenciar sobre su posible traslado al Gobierno de Santander, ya que se preveía que entrara en la próxima combinación de gobernadores.

Hace 50 años

(28 de noviembre de 1937)

El presidente del Patronato Nacional Antituberculoso, aceptando las propuestas del Comité Provincial de Palencia, nombró para el Sanatorio-Enfermería a don Lorenzo Díaz como secretario - administrador; a don Román Aguado y don Angel Blanco para los puestos de practicantes y a las señoritas Soria, López, Herrero y Rojo para los de enfermeras.

—0—

El propietario del Teatro-Cine Ortega entregó al gobernador civil el cincuenta por ciento de la recaudación obtenida en la función inaugural de ese local, que ascendía a 600 pesetas. Otro tanto había hecho en el Gobierno Militar con destino a la suscripción nacional a favor del Ejército y Milicias. Se trataba de dos generosos donativos benéficos de la ciudad y el empresario.

—0—

La subasta de 185 toneladas de guisantes mondados que se había anunciado para el 30 de noviembre fue suspendida hasta nueva orden por disposición de la Comisión de Industria, Comercio y Abastos de la Junta Técnica de Burgos, según anunciaba el telegrama recibido en el Gobierno Civil de Palencia.

—0—

Varios ayuntamientos de la provincia habían sido multados por incumplir las normas sobre envío del resumen de existencias en sus demarcaciones. El gobernador advertía para lo sucesivo y conminaba a alcaldes y secretarios con el quíntuplo de esa multa de no cumplir decenalmente con ese servicio. También ordenaba que urgentemente remitieran declaración jurada de los industriales o cosecheros con sus respectivas existencias de alubias y lentejas.

Hace 25 años

(28 de noviembre de 1962)

El delegado nacional de Sindicatos Solís Ruiz nombró delegado provincial de Sindicatos en Palencia al asturiano don Guillermo Blanco Cipitria. Estaba profesionalmente vinculado a las actividades mineras de Asturias y en aquellos momentos era procurador en Cortes de representación sindical y presidente de la Sección Social Central del Sindicato Nacional del Combustible.

Don José Luis García Chirveches, que hasta entonces desempeñaba ese cargo, fue trasladado a Logroño para igual cargo.

—0—

Tomó posesión de su cargo de inspector jefe de Enseñanza Primaria don Vicente Andrés Lozano, inspector adscrito a la plantilla palentina desde 1958, en que llegó destinado desde Zamora.

Asimismo se posesionó de su cargo de inspectora secretaria doña Leonila Cantero, uno de los miembros más jóvenes del escalafón de Inspectores de Enseñanza Primaria.

—0—

Al intentar atravesar el paso a nivel de la Azucarera de Monzón de Campos —estaban echadas las barreras— fue arrollado por el Taf un vecino de Palencia de 42 años. Las graves heridas que sufrió le provocaron la muerte poco después de ser urgentemente trasladado a Palencia.

Cartas al Director

¿Por qué no se abren las Aulas de la TERCERA EDAD?

Esto nos preguntamos los alumnos al ver rebasar el tiempo, más de lo debido, para que la apertura del Curso 1987-88 comience a funcionar en el Centro «Escuela Castilla». Esta es la pregunta que nos hacemos más de 300 alumnos que desde hace nueve cursos ininterrumpidos venimos recibiendo enseñanzas y participando de actividades diversas, sin que ahora sepamos, ni por asomo, cuando se va a abrir el aludido curso ni si tienen intención los poderes públicos de echarlo a andar.

A mí, como un alumno más de las Aulas de Tercera Edad de Palencia y como presidente de la «Asociación Cultural y Vida Solidarias», nacida del colectivo correspondiente para colaborar a que este centro socio cultural no decaiga por ningún concepto, me cabe preguntar por medio de la presente:

1. Si es que la causa pudiera nacer al no haber nombrado superdelegado para esta provincia, quien pudiera correr con este cometido. ¿Es que no puede haber otra persona que lo sustituya y se responsabilice hasta ser nombrado aquél y siga esto funcionando como de costumbre?

2. Si esta demora se debe al acoplamiento de personal de profesores, como nos han dicho varias veces; que si tienen que firmar los contratos de los mismos y dar los el Visto Bueno en la Junta de Castilla y León etc., etc., etc., ¿Es que no ha habido tiempo para que esto se gestione lo antes posible sin detrimento del tiempo de ocho meses que ha de durar el curso? Si esto es verdad, entendemos que hasta la solución del caso, entendemos que en Escuela de Castilla hay tres profesores permanentes con sobrados conocimientos y saber para dar enseñanza de múltiples actividades hasta tanto se resuelva y acople a dichos profesores; todo esto añadido por si también hay una profesora de Educación Física y también algunos alumnos colaboradores espontáneos (como ha ocurrido muchas veces) no se hubiera producido el vacío que las aulas están experimentando en demasía y haber comenzado el curso ya.

3. Si la razón estriba en la cuestión económica no nos parece correcta, ya que desde hace dos meses nos dijeron que había presupuesto aprobado para durante el trimestre que corre actualmente; luego si esto es cierto, no sabemos para qué y por qué no se está utilizando.

Hasta aquí estas interrogantes que esperamos las respectivas contestaciones.

Alejandro Baranda Calzada

ONCE CUPON PRO CIEGOS

En el sorteo celebrado el día 27, resultaron premiados los siguientes números:

Con 100 millones de pesetas el número

29059

DE LA SERIE 008

Con 2.500.000 pesetas por cupón el número

29059

Con 50.000 pesetas los números terminados en

9059

Con 5.900 pesetas los números terminados en

059

Con 500 pesetas los números terminados en

59

Con 100 pesetas los números terminados en

9

M.C.D.2022

Palabras Mayores

P. ALBERTO A. TORRES, S.J.

AQUEL CORINTO

(San Pablo, 1 Cor, 1, 3-9)

Había en la antigua Grecia una ciudad que ponía al rojo vivo las imaginaciones de los paganos, tanto que el poeta latino Horacio decía que "non licet omnibus adire Corinthum" (=no todos tienen la suerte de ir a Corinto).

Lo que pasa en Corinto es que aquello era "la dolce vita". Un turista le mentaba a usted a la 'koré korinthé" (=muchacha corintia) y usted le entendía más que a prisa. En las afueras estaba un monte, el Acrocorinto, con su templo a Venus y a su servicio, 1.000 hieródulas o esclavas sagradas...

SAN PABLO EN CORINTO

En aquel momento, el año 51, llega san Pablo a Corinto y se encuentra con todo lo que el lector sospecha. ¡A ver por dónde empezaba! Llega con el Evangelio bajo el brazo. ¡Ya me contará! ¡Lo tiene claro!

Se va a la sinagoga y predica a los judíos. ¡Vaya hueso! De ahí al puerto de Cencreas o al otro de Lequeo a hablar a los esclavos de compra-venta a las muchachitas corintias y juncales, a mercaderes, exportadores y banqueros... Peor auditorio, ¡en la vida!

De allí subió al Acrocorinto, que tanto conocía de oídas observó, bajó con las manos atrás y los pensamientos girándole a cien por la cabeza: cómo predicar allí el idearium más contrincante, el Evangelio. Porque al mal vivir se decía entonces "kòrinthiásesai" (=vivir como un corintio).

EVANGELIO EN CORINTO

Y les dijo: "El cuerpo no es para la lujuria sino para el Señor". '¿No sabéis que sois templo de Dios y que el Espíritu de Dios está en vosotros?". Y de allí pasó al stadium para decirles:

—"Ya sabéis que en el stadium todos corren pero uno sólo se lleva el premio'. Pues la vida es un stadium y el cristiano un atleta: "Corred de tal forma que ganéis".

Y como todo atleta, para estar en forma, tiene que privarse de muchas cosas —"abstinent se venere et vino" =se privan de sexo y alcohol, decía el mantuana y pagano Virgilio—, igual el cristiano.

El cristiano es un asceta, igual que el atleta de ley, vivid austeros, disciplinados, dominad las pasiones, sed menos materialistas y más espiritualistas, menos cuerpo idolátrico, más alma, más **Dios.**

CRISTO EN CORINTO

De aquella sociedad putrefacta, Dios no escogió ni nobles ni ricos o también a algunos de ellos pero no por tales sino por obedientes a Dios.

Y aquello fue la floración tropital de los carismas: el que no curaba a deshauciados, profetizaba acontecimientos futuros y acertaba, resucitaba muertos o interpretaba lenguas que nunca supo, aconsejaba con sabiduría... Eran prudentes, fieles en el matrimonio, justos con todos, todos eran ayuda para todos.

Aquello fue un torbellino del espíritu, que se llevaba por delante la prolución pagana de la ciudad. Hoy comienza el adviento: tiempo de austeridad, conversión y carisma.

Dieciocho meses pasó san Pablo en Corinto e hizo, de la hez, una flor. Impresionante lo que da de sí la gracia divina, la vuelta que le pega al hombre, la capacidad del hombre para surgir, como el ave Fénix, de sus cenizas.

Les decía luego san Pablo: "Habéis quedado enriquecidos en todo", "no os falta un don" divino. Dios "os mantendrá firmes hasta el final para que no tengan de qué acusaros ante el tribunal de Jesu-Cristo".

NOVEDADES EDITORIALES

Miquel Delibes. — «377-A, MADERA DE HEROE». ... 1.750 Pts.
Fernando Vizcaíno Casas. — «ISABEL, CAMISA VIEJA». ... 950 Pts.
Isabel Allende. — «EVA LUNA». ... 995 Pts.
Irving Wallace. — «LA CAMA CELESTIAL» ... 975 Pts.
Stephen King. — «I T» (Eso) ... 1.900 Pts.
Isaac Asimov — «FUNDACION Y TIERRA». 1.200 Pts.

Solicítelos en:

Librería DIARIO-DIA

MAYOR, 67 • TELEFONO 74 04 17

IGLESIA DE SAN FRANCISCO

NOVENA A LA INMACULADA

El próximo lunes, día 30, comienza la Novena a la Inmaculada, de tanta tradición popular en la Iglesia de San Francisco. La predicará en la Eucaristía de las ocho de la tarde el P. Ernesto Postigo, Director de la Casa de Ejercicios de Villagarcía de Campos.

En este año queremos celebrarla con especial solemnidad, porque tiene también especial interés. Trabaja actualmente la Iglesia palentina en su Asamblea Sinodal para penetrar y aceptar más plenamente el misterio y la urgencia del Reino de Cristo entre nosotros, en nuestro mundo a finales de siglo, con sus crisis y sus perspectivas y sus esperanzas de nuevo reflorecimiento.

Igualmente la celebración del Año Mariano, que estamos viviendo en toda la Iglesia, nos ofrece a María, Madre de Cristo y Madre nuestra, como la gran Maestra para nuestra educación en esa fe y en ese compromiso.

Os esperamos a todos para ser instruidos por Ella y para festejarla con nuestras oraciones y cánticos.

Al mismo tiempo nos alegramos en comunicar que, por generosa concesión de nuestro Pastor y Obispo, se puede ganar el Jubileo del Año Mariano asistiendo al acto solemne de la Novena a las ocho de la tarde y rezando por las intenciones del Papa y de la Iglesia.

MESA REDONDA SOBRE HIPERTENSION ARTERIAL

El pasado día 26, jueves, tuvo lugar en el Hotel Castilla Vieja una Mesa Redonda sobre Hipertensión Arterial, dirigida a médicos y sanitarios.

Al comienzo el moderador, Dr. Andrés García-Cuena, internista, hizo una introducción en la que enfatizó sobre el hecho de que el 20 por 100 de la población adulta es hipertensa y ello representa un importante reto. Recordó que hasta hace poco el 50 por 100 de los hipertensos se desconocían como tales, y de los que lo sabían sólo la mitad se tratan, y de estos últimos sólo la mitad tenían las cifras normalizadas.

A continuación el Dr. Crespo cardiólogo comentó que el 70 por 100 de las hipertensiones son de carácter leve centrando su intervención y las siguientes en ello. Habló de la mayor incidencia de accidentes cerebrovasculares y coronarios en hipertensos y que la terapéutica ha conseguido reducir los primeros pero no los segundos en la misma proporción.

La siguiente intervención estuvo a cargo del Dr. Acebal nefrólogo, que comentó las características de la hipertensión en el anciano insistiendo en que las cifras subsidiarias de tratamiento son más elevadas que en el paciente más joven.

La Dra. Salvá nefróloga, protagonizó la siguiente ponencia en la que presentó el concepto de calidad de vida aplicada al enfermo hipertenso con la aportación de un trabajo comparativo con diversos fármacos.

Por último, el Dr. Monfá, nefrólogo, hizo una exposición de la terapéutica actual de la hipertensión leve, comenzando por las medidas higiénico-dietéticas y pasando a continuación a describir los distintos tipos de medicamentos, resaltando la necesidad de la individualización del tratamiento en cada enfermo.

A continuación se abrió un animado coloquio con los asistentes que se prolongó aproximadamente una hora.

FARMACIAS DE GUARDIA

Sábado, 28: Don Javier Atienza Romero (Mayor, 21) y doña Carmen Varona Sánchez (Plaza Héroes del Alcázar, 4).

Domingo, 29: Don José María González Manteca (Mayor, 104) y don José Fernando Aragón Pajares (Maldonado 2).

Lunes, 30: Don Rafael Becerril Lerones (Colón, 10) y doña Natividad Rubio Fernández (Plaza San Pablo 4).

SERVICIO NOCTURNO

Don José María Fernández Nieto (Mayor, 40). Teléfono 742470. Diariamente desde las 0'30 horas de la noche

M.C.D.2022

OSORNO

INTERESANTE SESION DE LA CORPORACION MUNICIPAL

En sesión ordinaria celebrada por la Corporación Municipal de Osirno la Mayor bajo la Presidencia de la alcaldesa doña Petra García García, se tomaron decisiones y acuerdos omportantes que vamos a sintetizar para "Diario-Día" refiriéndonos únicamente a los más interesantes. Fueron éstos:

—Se facultó a la señora alcaldesa para la firma del convenio de inclusión de Osorno dentro de los servicios del Parque Comarcal de Bomberos de Frómista.

—Se aprobaron certificaciones de obras referidas a las siguientes contrataciones:

a) "Abastecimiento de aguas" por 3.735.390 pesetas correspondientes a la obra número 1, 11/95.

b) "Pavimentación" por 3.576.221 pesetas de acuerdo con la obra núm. 2, liquidación 137/87.

c) "Saneamiento por 4.225.656 pesetas, según certificación núm. 2, liquidación 33/87.

d) "Alumbrado público" por importe de 869.226 pesetas referida a la certificación número 1 de la obra 48/87.

—Se acordó recibir provisionalmente la obra titulada (58/85 .Alumbrado público" por considerarla ejecutada de conformidad con su proyecto técnico.

—A instancia de don Anastasio García Izquierdo se acordó iniciar expediente de permuta de fincas.

Después, tras aprobar un expediente de suplemento de crédito dentro del presupuesto ordinario de 1987 por 3.298.429, con cargo al superávit, nuestros ediles acordaron la afectación del edificio destinado a Residencia de la Tercera Edad por un período no inferior a 30 años y decidieron solicitar la inscripción en el Registro de la Propiedad.

La Corporación aprobó también las certificaciones de liquidación de las obras ejecutadas en el Matadero Comarcal por importe de 4.545.500 pesetas, informó favorablemente los expedientes sujetos a la liquidación del Reglamento de Actividades Molestas, Nocivas, Insalubres y Peligrosas y pasó a considerar la ubicación en dependencias municipales de un despacho para la Unión de Consumidores como respuesta a un escrito de la presidenta de la Unión de Consumidores de Palencia.

Finalmente los corporativos acordaron ceder una de las aulas del antiguo Colegio del Cuérnago para ampliación del local de trabajo de la Cooperativa que preside Carmen Polo Andrés y tomaron la decisión de solicitar la inclusión en el Convenio convocado por el INEM Plan FIP.

Apelio Martín Prieto

Ayuntamiento de Osorno.

VILLAMURIEL

IV CERTAMEN DE LA CANCION NAVIDEÑA

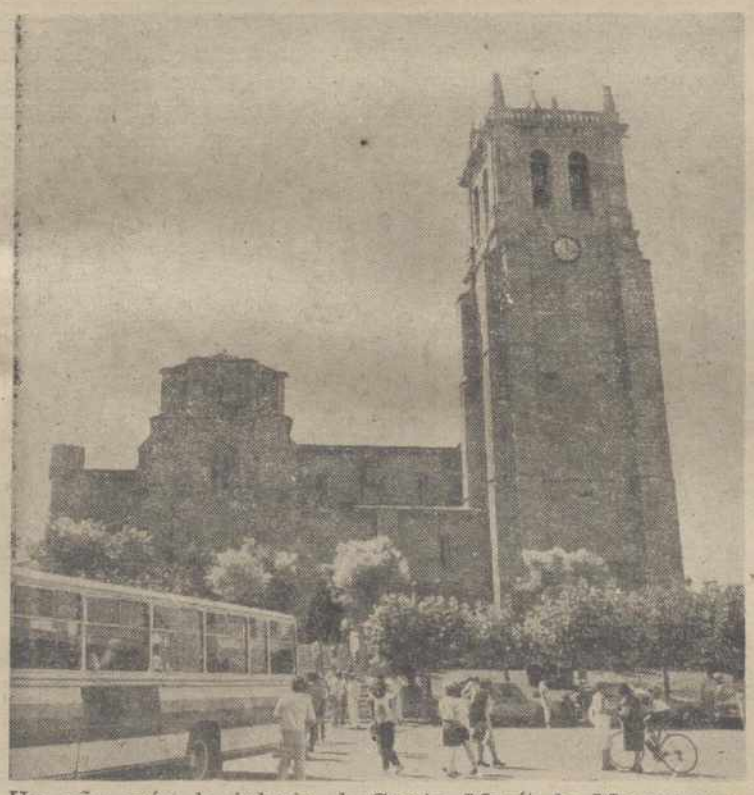

Un año más, la iglesia de Santa María la Mayor acogerá la celebración del certamen de la canción navideña.— (Foto Archivo).

Está abierto el plazo de inscripción para participar en el "IV Certamen de la canción navideña" que como en años anteriores organiza la Asociación Cultural "Jorge Manrique" y el coro parroquial de Villamuriel con el patrocinio del Ayuntamiento y la Comunidad Parroquial de la localidad.

Las bases para dicho festival son las siguientes:

Modalidades:
—Mejor canción original.
—Mejor interpretación.

Los premios son de 25.000 y 15.000 pesetas respectivamente .

El cierre del plazo de inscripción será el día 13 de diciembre.

El jurado estará compuesto por un representante de cada grupo más un profesional de música como presidente. La votación y el recuento de puntos serán públicos para mayor claridad.

Cada agrupación podrá participar indistintamente en ambas modalidades siendo únicamente obligatoria la modalidad de interpretación cuyo premio podrá recaer en cualquiera de las dos canciones presentadas.

No podrán participar en canción original temas premiados en otros certámenes.

En ningún caso se otorgarán los dos premios al mismo grupo. En caso de empate será el presidente del jurado quien tome la decisión pertinente.

El festival se celebrará el día 19 de diciembre de 1987 a los 20 horas en la Iglesia Parroquial de Villamuriel de Cerrato.

El primer premio podrá quedar desierto, si con respecto al número de participantes no hay un mínimo de puntuación que se establecerá antes del comienzo del festival, y de acuerdo con todo el jurado.

El generalizar en este texto hablando de agrupaciones no implica que no puedan presentarse individualmente aquellas personas que lo deseen.

La inscripción es gratuita; hay que dirigirse a la Asociación Cultural Jorge Manrique de Villamuriel de Cerrato (Palencia), o bien llamar a los teléfonos 770416-771504.

Plantilla del C. D. VELILLA

ALBERTO,

DEBUT EN TERCERA DIVISION CON 16 AÑOS

• "Del fútbol lo quiero todo"

ALBERTO RELEA

Se llama Alberto Relea, estudia segundo de F.P. y a sus 16 años ya ha jugado en III División. Quizá es de los pocos jóvenes que hay por aquí que sabe lo que quiere.

Las dos anteriores temporadas militó en el CD Guardo Juvenil. El primer año apenas jugó pues era el más pequeño. La pasada lo llevaba muy bien, pero una lesión antes de comenzar la segunda vuelta le impidió seguir ascendiendo. Es otro enamorado del gol y lo busca con ahinco. Este año debutó con el Velilla el día del palizón al Laguna (5-1) y una cosa si dejó ver que no se arruga.

Sobre su posición en el campo dice: «soy un delantero al que le gusta salir desde el centro del campo. Actualmente estoy en el banquillo y no es de extrañar pues creo que mis compañeros lo están haciendo muy bien. Le encanta crear juego.

Dice también que la directiva actual por lo menos funciona mejor que la del Guardo del pasado año.

El entrenador le parece adecuado pero no se explica por qué siempre masifica el entrenamiento y no separa a la gente de vez en cuando y hace trabajar a los defensas en defensa a los delanteros en desmarcar y rematar, etc. No está descaminado el joven Alberto pues hay veces en que no sabemos quién es la defensa y otras quien es la media.

Con el público está impresionado por lo que apoya.

Piensa que si entre los jugadores hubiese menos críticas destructivas sus compañeros serían perfectos.

«Ante los rivales que hemos tenido creo que hemos hecho buen papel Estamos respondiendo». Y nos deja perplejos con un: «Jugaremos la Copa del Rey»

Con su edad dice que aun no sabe definirse como jugador, pero que con 16 años debutar en tercera y con buena preparación lejos de desgracias puede llegar su momento al llegar a la veintena.

El parece tener muy claro compaginar estudios (hacer Peritos) e intentar superar pruebas para acceder a las categorías más altas de nuestro balompie. De momento se le hace duro «sobar» tanto banquillo: «cuando sales a falta de 10 minutos no rindes ni un 10 por ciento de tu capacidad».

Sus intenciones son claras, el deporte significa mucho para él y sabe que ha de cuidarse más. De momento despista con sus amigos como si tal cosa. Le encantan las actuaciones musicales, y conoce todo de Ramoncín incluido su «Angel de «balón, Cuero».

Ceci Serrano

M.C.D.2022

AVISO PARA LOS CONDUCTORES

Nuevas señales de tráfico

• Señal de advertencia por exceso de velocidad

Tras la aprobación y posterior publicación en el BOE del 18 de septiembre pasado, de las nuevas señales de tráfico para la señalización de obras ya están siendo instaladas en algunas zonas.

Estas nuevas señales tienen una característica común en todas ellas, que es el color amarillo, elegido como fondo y que se instalarán en aquellos tramos donde se estén realizando obras. La elección de ese color que las identificara viene determinado por el Convenio de Viena, que permite que el fondo de las señales sean indistintamente blanco o amarillo. En nuestro país las autoridades se han decidido por el amarillo debido a que es el color más extendido en los distintos países europeos para este tipo de señales. Otros como Suecia, se decidieron por el blanco debido a la menor luz que existe allí.

Aunque la elección del amarillo no se ha hecho en base a la seguridad, ni por ningún otro motivo técnico, sí tiene sin embargo, la función de que los usuarios asocien este color con las situaciones de obra y se acostumbren a él de forma que siempre que vean ese color se preparen para encontrarse con obras. Por lo que, de alguna manera, al crear esa predisposición se puede sacar una consecuencia de seguridad, ya que se pretende crear un reflejo en los conductores y así conseguir darles una mayor seguridad, no sólo a ellos, sino también a los trabajadores que operan en la carretera.

También se admite el color naranja, fundamentalmente en las marcas viales de carácter horizontal, pero sí limita su utilización en aquellas obras cuyos pavimentos sean provisionales o que luego vayan a taparse con nuevas capas, incluso el uso de tiras naranjas adhesivas, para que al terminarse la obra puedan retirarse.

SEÑAL DE ADVERTENCIA POR EXCESO DE VELOCIDAD

Respetar los límites de velocidad es siempre importante cara a la seguridad, pero en ciudad, donde la afluencia de peatones es cada vez mayor, cobra una trascendental importancia.

Esta es la razón de que una empresa británica haya puesto en el mercado una señal que se activa por la velocidad de los vehículos, con lo que no sólo se detecta a los infractores, sino que sirve para disuadirlo de infringir los límites máximos permitidos.

Estas señales que también tienen aplicación en carretera, se sitúan en los arcenes e indican de forma intermitente cuando un conductor va a una velocidad por encima de la permitida «Velocidad excesiva» y «reduzca velocidad».

El funcionamiento del sistema es mediante una unidad de microondas tipo radárico montada directamente en un tablero indicador instalado en postes sobre el arcén de las calzadas. El umbral de activación es graduable según el límite de velocidad y el tablero de advertencia está iluminado durante un período predeterminado, una vez que se ha detectado un vehículo infractor de la limitación. Además la unidad de microondas puede situarse delante de la señal, en caso de que sea necesario eliminar problemas de avistamiento.

Existen versiones portátiles del señalador que pueden funcionar con la red eléctrica general o con baterías de 12 voltios, para aquellos casos de emergencia.

El indicador se aloja en un estuche de aluminio soldado, con revestimiento de poliester, con un frontal de policarbonato transparente o de cristal reforzado resistentes a la acción de los vándalos. Las lámparas de halógeno de volframio producen unas indicaciones brillantes y de fácil lectura, mientras que se evitan reflejos por la superficie curva de la unidad. Un panel negro mate, inmediatamente después de la superficie indicadora, garantiza que la advertencia sea visible sólo cuando se ilumina, mientras que cuatro lámparas ámbar de destellos ofrecen un impacto adicional.

(A.N.A.)

Doble aniversario en la fábrica del OPEL - BOCHUM

25 años y coche seis millones

Dos poderosas razones para una celebración en la fábrica de Opel en Bochum. El 25 Aniversario de la Planta de Bochum, a orillas del Río Ruhr y la salida del Opel seis millones de la cadena de montaje. Como correspondía a la ocasión se ha tratado de un Kadett «Jubilee» color platino con un motor de 75 cv y 1.6 litros con convertidor catalítico. Este coche será el primer premio de una rifa que se celebrará durante los actos conmemorativos que tendrán lugar con este motivo.

El Opel Kadett, ahora en su sexta generación, es uno de los coches más solicitados de Europa. En 1986, se vendieron casi 600.000 Kadetts, lo que constituyó un récord de ventas. En el presente año este moderno coche de tracción delantera continúa siendo también uno de los más vendidos. Entre enero y finales de junio de 1987, se han matriculado más de 325.000 Kadetts nuevos en toda Europa, un 2,6 por ciento más que en el mismo período del año anterior. Con más de 121.000 nuevas matriculaciones en la República Federal Alemana durante la primera mitad de 1987, el Kadett es una vez más el cohe más vendido en su mercado, seguido por Gran Bretaña, Holanda y España.

Hace muy poco tiempo, en el Salón de Frankfurt Opel presentó al miembro más joven de esta afortunada gama de modelos: el Kadett GSi 16 V. Propulsado por un nuevo motor de 150 CV y dos litros. Un triunfo que dura ya más de medio siglo.

Para ser más exactos, el Opel Kadett puede mirar hacia una trayectoria de éxitos que dura ya 51 años. Con el lanzamiento de una versión más pequeña del popular modelo Opel Olympia, también con carrocería de acero, nació el 4 de diciembre de 1936 el Opel Kadett. Los primeros compradores pagaron 2.300 marcos por el nuevo cohe, tracción trasera con un motor de cuatro cilindros en línea que desarrolla 23 CV. En 1938 y 1939, fue el cohe pequeño más popular de Alemania. Cuando la Segunda Guerra Mundial interrumpió la producción en 1940, se podían ver ya en las carreteras europeas unos 110.000 Kadetess.

VISIBILIDAD EN LAS ESQUINAS

La circulación por ciudad es cada día, además de más congestionada, más complicada y, en ocasiones, peligrosa. Uno de los problemas más frecuentes con los que se encuentra el conductor, es la falta de visibilidad en los cruces de calles estrechas, como consecuencia de que otros vehículos que no respetan los límites de aparcamiento, están estacionados en las esquinas. A los agentes de tráfico corresponde tomar las medidas sancionadoras adecuadas, pero el usuario que circula por zonas así, debe ser doblemente precavido ya que muchas veces para poder ver quien viene por la izquierda o por la derecha, debe casi invadir el centro del cruce.

RENAULT ALPINE V-6 Turbo

¡IMPRESIONANTE!

Desde su primera comercialización en el año 1958, los productos Renault Alpine se han caracterizado por haber sido diseñados y elaborados desde la óptica de una particular filosofía de vehículos con la que satisfacer las exigencias de una peculiar clientela.

Se trata de vehículos de muy altas prestaciones, animados de mecánicas Renault tomadas de las grandes series de fabricación y potenciadas. Dotados de carrocerías ligeras y de siluetas deportivas, el coeficiente de penetración aerodinámico de los Renault Alpine ha alcanzado, tradicionalmente, valores reducidos que ha optimizado, obviamente, un comportamiento rutero particularmente brillante.

ESTILO DE LOS RENAULT ALPINE V6 TURBO

En las distintas etapas de diseño y elaboración de estos vehículos se ha trabajado exhaustivamente para ofrecer en conjunto un excelente equilibrio entre altas prestaciones y una habitabilidad interior capaz de albergar cómodamente a cuatro ocupantes.

La estilizada silueta de los Renault Alpine V6 Turbo ha conducido a lograr un Cx de tan sólo 0,30 que los sitúa en vanguardia de los de su segmento de mercado gracias a la adopción, entre otros, de los siguientes detalles estructurales: Ausencia de ángulos pronunciados ni aristas vivas, integración de elementos en la carrocería (paragolpes proyectores encastrados, bajos de motor aerodinámicos, etc) fuerte inclinación del parabrisas (67 grados), borde de ataque frontal muy estanco, alerón trasero, embellecedores de rueda aerodinámicos y, en general, una eficaz canalización del aire para evitar la formación de turbulencias a altas velocidades.

M.C.D.2022

UN TEST PARA ELLAS

¿ERES UNA MUJER CON TACTO?

Para vivir feliz y en armonía con los demás es imprescindible tener tacto, pero para que éste sea válido tiene que ser sincero y natural y no acomodaticio y estudiado para obtener un beneficio propio. Descubre en qué medida lo tienes eligiendo la forma en que reaccionarías ante las siguientes situaciones.

En el trabajo también hay que saber utilizar el tacto en la relaciones humanas. (Foto EFE).

Una amiga te pide opinión sobre un vestido que no te gusta nada, ¿Qué le dices?

Si te invitan a comer y te sirven un plato que detestas, ¿te armas de valor y te lo comes o inventas una prohibición médica y lo rechazas?

Si estás jugando a las cartas y te sientes cansada, ¿interrumpes la partida y te vas? ¿O empiezas a perder a propósito para acabar cuanto antes?

1.—Una amiga te pide tu opinión sobre un vestido que se acaba de comprar y que no te gusta nada ¿Qué le dices?

a) Con diplomacia le indicas que aunque a ti no te sentaría bien, en ella resalta su carácter.
b) Le dices que prefieres no opinar.
c) Le haces saber abiertamente que no te gusta.
d) Le indicas que su elección te ha sorprendido y le preguntas qué le impulsó a comprárselo.

2.—En un gran supermercado descubres que te han devuelto dinero de más por la compra que has hecho.

a) Piensas que la caja registradora se ha equivocado y te lo guardas.
b) Opinas que los supermercados ganan mucho y no dices nada.
c) Informas de la ineficacia de la cajera a su jefe.
d) Vuelves sobre tus pasos y abonas la diferencia.

3.—Unos amigos te invitan a comer a su casa y te sirven un plato que detestas.

a) Te armas de valor y te lo comes simulando que te gusta.
b) Inventas una inexistente prohibición médica que te impide comerlo.
c) Dices que como no te agrada lo pasarás por alto.
d) Admites que no te gusta pero insistes en comer un poquito.

4.—En casa, con tus amigos o en las vacaciones alguien propone un plan que no te entusiasma en absoluto.

a) Acatas la decisión de la mayoría.
b) Aceptas e intentas pasarlo lo mejor posible.
c) Dices que prefieres no ir y por qué.
d) Decides sacarle partido a la situación y disfrutar de los aspectos que te atraen más.

5.—Te encuentras cuidando a los hijos de unos amigos cuando uno de ellos de pronto se porta mal.

a) Arreglas la situación a tu manera.
b) Le amenazas con contárselo a sus padres.
c) Dices a los niños que no quieres volver a verlos en tu casa.
d) Mencionas el incidente a los padres en privado y con total objetividad.

6.—Estás jugando una partida de cartas en casa de unos amigos. Se hace tarde y estás cansada.

a) Piensas en cómo te has dejado convencer para jugar.
b) Pierdes a propósito para terminar cuanto antes.
c) Dices que estás cansada y propones terminar la partida en otra ocasión.
d) Juegas a ganar hasta el final.

7.—¿Qué tipo de personas prefieres como amigos?

a) Aquellas que se toman las cosas con calma y que sólo dan su opinión cuando se les pide.
b) Aquellas con las que te sientes relajada y no hacen comentarios fuera de tono.
c) Aquellas que creen en la verdad a toda costa.
d) Aquellas en cuyas opiniones puedes confiar aunque difieran de tus puntos de vista.

8.—¿Te consideras a ti misma como una mujer...?

a) Honesta y sincera cuando conviene a tus propósitos.
b) Una sobreviviente en un mundo regido por patrones deteriorados por lo que tus acciones poco honestas, cuando ocurren, están plenamente justificadas.
c) Capaz de detectar la honestidad o la deshonestidad en los demás.
d) Honesta e íntegra.

VALORACION. — Anótate 2 puntos por cada respuesta «a», 1 por cada «b», 4 por cada «c» y 3 por cada «d». Suma el total obtenido y remítete al apartado de puntuación correspondiente.

De 25 a 32 puntos. — Te crees sincera pero lo cierto es que careces totalmente de tacto en tu trato con los demás por lo que a menudo hieres sus sentimientos. Deberías procurar ser más comedida, aunque esto no significa que tengas que empezar a mentir.

De 18 a 24 puntos. — La balanza de tu tacto está muy bien equilibrada. Sabes perfectamente cuando tienes que hablar y cuando es preferible guardar silencio. Probablemente te eres más dura contigo misma que con aquellas personas que quieres y respetas.

De 10 a 17 puntos. — Eres sincera y dices la verdad siempre y cuando te convenga. Tratas a los demás con un falso tacto para así poder obtener lo que en realidad deseas. Deberías ser más honesta contigo misma.

9 puntos o menos. — Lo tuyo es más un problema de honestidad para contigo misma y los demás que de tacto. Vives en un mundo de falsas apariencias con el temor de enfrentarte a la realidad y escondiendo la verdad en tu propio beneficio. Intenta superarte y disfrutarás de la vida con más plenitud.

Por Mané del VALLE

EFE - REPORTAJES.

Esta señora adelgazará 30 kilos porque nuestra terapia es infalible

bajo riguroso control médico

Vd. también puede adelgazar en nuestro centro, sin esfuerzo, sin sauna, sin pastillas, sin masajes, sin efectos secundarios, a personas de cualquier edad, sexo, o condición física.

LLAMENOS PARA UNA CONSULTA GRATUITA Y SIN COMPROMISO.

UNION DE CENTROS DE ADELGAZAMIENTO

EN PALENCIA:
CENTRO DE ADELGAZAMIENTO PALENTINO

C/. Doña Urraca, 7, 2.° Tlfo. 74 00 74

BURGOS. Santander, 11. Tfno. 26 26 42
VALLADOLID. Constitución, 5. Tfno. 35 48 77
LEON. Gral. Sanjurjo, 4 Tfno. 22 81 21
PONFERRADA. Avda. España, 12. Tfno. 41 91 11

M.C.D.2022

ALCOHOLISMO GENETICO

MAS DE LA MITAD DE LOS 10 MILLONES DE ALCOHOLICOS DE ESTADOS UNIDOS LO SON POR HERENCIA

EL 17 POR CIENTO DE LOS CIUDADANOS SON HIJOS DE PADRE O MADRE ALCOHOLICOS, EN ESTADOS UNIDOS

EL TRIBUNAL SUPREMO ESTADOUNIDENSE DECIDIRA EN BREVE SI EL ALCOHOLISMO ES, O NO, UNA ENFERMEDAD

El alcoholismo sigue siendo uno de los problemas más graves que atraviesa la sociedad moderna.— (Foto EFE).

«Más vale ser un borracho conocido que un alcohólico anónimo», reza una pintada que se extiende, en una pared de Nueva York, por encima de un cartel anunciador de una conocida marca de whisky. No es sino un síntoma más de la polémica, siempre intensa, que rodea en Estados Unidos al temo del alcohol. Se decía que el país no ha conseguido aún sobrepasar el trauma de la prohibición, pese al medio siglo transcurrido desde aquella por otra parte interesante época.

La «tabacofobia» que ha barrido en Estados Unidos durante los últimos años ha mantenido en segundo plano al problema del alcoholismo y sus consecuencias personales y sociales. Sin embargo, dos acontecimientos recientes han vuelto a ponerlo en plena actualidad. Uno, de índole científica y otro, de carácter jurídico. El primero pretende establecer el carácter hereditario del alcoholismo, mientras que el segundo pretende elucidar si se trata simplemente de un hábito o tiene categoría de enfermedad.

La tradición, desde la bíblica incontinencia del Patriarca Noé hasta nuestros días, ha querido que el hábito de empinar el codo sea consecuencia de un carácter débil, se le ha identificado frecuentemente con la pobreza o con ambientes excesivamente fríos, pero siempre ha quedado en un comportamiento personal del individuo. Sin embargo, unos estudios realizados durante años en Estados Unidos parecen indicar que factores genéticos pueden ser determinantes en la inclinación alcohólica del individuo.

Los científicos que han intervenido en dicho estudio, conducido durante 15 años, han concluido que al menos la mitad de los aproximadamente 10 millones de alcohólicos de Estados Unidos han sido llevados a esta condición, de forma inevitable, por factores hereditarios de tipo genético.

FACTORES DE INFLUENCIA

Las distintas características genéticas que pasan de generación en generación incluyen algunas determinantes en la forma en que reaccionamos individualmente ante factores como el alcohol. Alguna de estas características son, p.e., la forma en que metabolizamos el alcohol, los efectos en los niveles hormonal y caracterial de la ingestión de alcohol, el grado de tolerancia del organismo del alcohol en la sangre, etc. El estudio en cuestión califica como factores de «influencia», no necesariamente determinantes, estos factores genéticos.

Una encuesta realizada recientemente entre la población arrojó el resultado de casi el 17% de los entrevistados eran hijos de padre y/o madre alcohólicos. Sin embargo, apenas el 5% sabía que los hijos de alcohólicos tienen mayor propensión que los hijos de sobrios hacia la bebida. Esto es importante, porque, según afirman los científicos, el desconocimiento de esta relación aumenta las posibilidades de caer en el alcoholismo. Los alcohólicos estudiados que no lo sabían bebían tres veces más que los que sí lo sabían.

Por otra parte, el alcoholismo está siendo estudiado en la actualidad por el Tribunal Supremo, que deberá decidir si se trata de una enfermedad, como está ya admitido en los círculos científicos, desde que fuera así definida por primera vez, hace unos 200 años, o bien, como pretende el Pentágono, se trata simplemente de una «mala conducta voluntaria».

Todo empezó cuando dos licenciados del ejército denunciaron al organismo militar encargado de distribuir pensiones y otros beneficios, solicitada con el argumento de que el alcoholismo les había impedido disfrutar de ayudas a la educación. Una ley de 1973 prohibe discriminaciones basadas en enfermedades. Una enmienda de 1978 incluyó el alcoholismo como enfermedad.

HASTA EL SUPREMO

En la actualidad, según una reciente encuesta, el 87% de los estadounidenses consideran el alcoholismo como una enfermedad. Sin embargo, no fue hasta 1956 cuando la Asociación Médica admitió oficialmente esta definición. El caso de los veteranos en cuestión ha ido pasando, con fortuna alterna por distintas instancias judiciales hasta llegar al Supremo. Ya en 1968, un caso similar llegó al máximo órgano jurídico del país, quien rechazó la petición del demandante de que la borrachera pública no debía ser considerada, como lo era entonces en algunos estados, como un crimen, sino como enfermedad por alcoholismo. La sentencia establecía la duda existente, entre la opinión pública, sobre si el alcoholismo era efectivamente una enfermedad o no.

Esta opinión ha sido también la adoptada por el Tribunal Federal de Apelaciones de Washington, al tener que decidir sobre una de las denuncias de los veteranos aludidos. De ahí, ha saltado al Supremo, que tendrá que tener en consideración una serie de factores que eran desconocidos, o voluntariamente ignorados, en 1968, cuando los magistrados de la época prefirieron decidirse por la duda. Entre los nuevos factores a no dudarlo, se encuentra la teoría del alcoholismo hereditario.

Los autores del estudio sobre el factor genético se han encontrado con fenómenos interesantes. Por ejemplo, al suministrar la misma cantidad de alcohol a muchachos aún abstemios, hijos de alcohólicos o de no alcohólicos, los primeros mostraron mayor resistencia a marearse, más estabilidad y menos cambios en la secreción de hormonas que resultan normalmente afectadas por el alcohol. La resistencia al alcohol, pues, puede ser, en algunos casos, una herencia familiar.

Por Juan Ramón DE LA CRUZ.

EFE - Reportajes.

¡UNA PROFESION CON FUTURO!
INFORMATICA DE GESTION
◆ TITULO OFICIAL ◆
COLEGIO MIGUEL DE CERVANTES
Con BUP, dos años. — F. P. 1, 3 años
Abierta matrícula extraordinaria hasta el 9 de diciembre 1987.
Calle Pintor Oliva, 5. — Teléfono 724349. — Palencia.

Gabinete Técnico de Proyectos
ESTUDIOS Y PROYECTOS
* Naves industriales y agrícolas.
* Alumbrados públicos y de interiores.
* Deslindes y particiones de fincas.
* Electrificaciones rurales y urbanas.
* Mediciones de terrenos.
* Replanteos y nivelaciones.
Plaza de Pío XII, n.º 3. Oficina 3. Tfno. 72.91.66. 34002 Palencia

M.C.D.2022

AGRICULTURA

PAGINAS ESPECIALES

Suplemento semanal

NOTICIAS DE JOHN DEERE

S. M. EL REY RECIBIO EN AUDIENCIA AL CHAIRMAN DE DEERE Y COMPANY

Directivos de Deere Company y John Deere Ibérica, S. A., que fueron recibidos por S. M. el Rey.

S. M. el Rey don Juan Carlos I. ha recibido, recientemente, en audiencia, en el Palacio de la Zarzuela, al Chairman de Deere & Company, Mr. Robert A. Hanson, con motivo de cumplirse en este año el 150 aniversario de la fundación de la compañía que ocupa el primer lugar mundial como fabricante de maquinaria agrícola.

En este acto S. M. el Rey recibió la P/A (Prueba de Artista) del grupo escultórico, titulado "El Arado", que en bronce ha desarrollado, en serie limitada el escultor don Antonio Coello de Portugal, conmemorativo de este aniversario y que representa la escena en la que el fundador, John Deere, abre un surco con su famoso arado de vertedera, arrastrado por caballos, y que ha sido inspirado por grabados de la época.

En su discurso ante el Rey, el señor Hanson se refirió a la permanente vocación de John Deere en producir y mercadear equipos para ayudar a los agricultores a cumplir su misión de producir alimentos para el género humano. Refiriéndose a España donde John Deere lleva ya 30 años produciendo tractores, dijo que "confiamos en que bajo el liderazgo de Su Majestad, la democracia española perdurará madura y fuerte". "Bajo el punto de vista empresarial", continuó el señor Hanson, "tenemos también confianza en el futuro de España y estamos haciendo importantes inversiones en nuestra factoría de Getafe para dotarla de las más modernas técnicas de fabricación".

El Sr. Hanson estuvo acompañado por los señores Hans W. Becherer, presidente; David H. Stowe, vicepresidente ejecutivo; Michael Frank, vicepresidente para Europa, y por los consejeros de la filial española, John Deere Ibérica, Sociedad Anónima, don Carlos Rein Segura presidente de honor; don Ricardo Medem Sanjuán, presidente y consejero delegado; don Luis Sánchez Sanz de Madrid, vicepresidente y gerente de operaciones; don José Castellano Real, gerente de Marketing, y don José Ramón Escudero Arechavala, gerente de fábrica.

LOS CEREALES EN ESPAÑA

RECUPERACION EN TRIGO, Y PARCIALMENTE EN CEBADA Y MAIZ

Avanzando el mes de noviembre seguían fortaleciéndose los precios del trigo blando panificable. Sus cotizaciones giran en torno a 31 pesetas-kg. en Andalucía; y entre 27 y 28 en Castilla la Mancha y zonas de Navarra, Aragón y Lérida, mientras se mantiene por debajo de las 26 en Castilla - León. Por consiguiente, el precio medio nacional se sitúa alrededor de las 28 pesetas-kg.

En ambas Castillas se aprecian signos de recuperación en cebada hasta superar las 22 pesetas-kg. También es apreciable la mejora en maiz, en Castilla-La Mancha, donde se cotiza alrededor de las 27 pesetas Kg.

La intervención de la CEE en España. En medios comunitarios se señala que las existencias en poder del SENPA, a 30 de octubre, eran de 88.022 Tm. de trigo blando panificable; 3.775 de trigo blando no panificable; 3.534 de centeno; 49.848, de trigo duro y 529.460 de cebada.

Se prolonga al mes corriente más cuatro meses, el periodo de validez de los certificados para las adjudicaciones de trigo duro y cebada de la medida especial para España.

Eliseo de Pablo

La política de choque de Solchaga

Volviendo la vista atrás y comparando situaciones pasadas desde hace ya bastantes años con las actuales, hay muchas cosas que no han cambiado. Son recursos que han utilizado tradicionalmente casi todos los gobiernos, desde el período de la dictadura pasando por la transición, hasta el actual gobierno socialista. Es la política de choques. De acudir a las operaciones de importación desde el exterior para "bajar" determinados precios que amenazaban con dispararse. Eran negocios que hicieron muchos cuando existía el comercio de Estado y que siguen efectuando otros a la sombra de las licencias que concede el Ministerio de Economía y Hacienda. En ambos casos, un denominador común: casi nunca las importaciones sirvieron para lo que se habían efectuado. Bajaban los precios al agricultor o al ganadero y el ama de casa seguía pagando las mismas cifras.

Como se sabe, el Gobierno ha decidido en los últimos días proceder a las importaciones de unas 2.000 toneladas de carne fresca o refrigerada desde otros países de la Comunidad además de merluzas y anchoas para tratar de contener los precios en las próximas semanas cuando se aproximan fechas tradicionalmente alcistas. Además, se van a realizar seguimientos duros para evitar que otras carnes como el cordero se disparen. Pensando en 1988, España ha ido aún más lejos y se atreve a renunciar a los contingentes o topes de importación fijados para una gran parte de las frutas y hortalizas que nos meten desde el resto de la Comunidad.

Cuando existe lo que llama el Gobierno un rebrote inflacionista, en muchos de esos casos suele estar por medio el tema alimentario. Pollos y patatas, verduras y frutas han solido jugar papeles protagonistas en estas escaladas. Y la respuesta del Gobierno, ha solido ser siempre la misma. Hace un año por estas mismas fechas, Solchaga amenazaba con importaciones de frutas y hortalizas. Doce meses más tarde, se ha repetido la amenaza. Hace un año, las medidas estuvieron más para la galería que con efectos reales. Las amenazas suelen tener efectos negativos en los precios percibidos por los agricultores o ganaderos, pero casi nunca se reflejan en la misma proporción para el ama de casa, que es donde realmente se mide su efecto a la hora de calcular el Indice de los Precios al Consumo.

Ofensivas cómo ésta parece estan pensadas para amedrentar a los productores como si el sector primario fuera el malo de toda esta película. Economía y Hacienda parece que no quiere darse cuenta que los problemas, más que en el campo, los tiene en su propia casa, en cuanto es este departamento el responsable de las inspecciones sobre el comercio interior. Las importaciones de choque no son pues la mejor medida para luchar contra la inflación mientras no se clarifiquen los canales comerciales. Las importaciones de choque, hoy como hace muchos años, suelen ser solamente un negocio redondo para unos pocos que se encargan de realizar las operaciones. El IPC es otra cosa.

Alfonso Gadea

● AGRICULTOR
● ALMACENISTA
● COOPERATIVA

Evite las plagas del grano almacenado.

COAFISA SE LO TRATA

C/ Estación, 27. Teléfono: (983) 301466. Valladolid.

Empresa de Transporte por contenedor precisa:

AGENTE ó EMRRESA

colaboradora para captación y/o acarreos de mercancías.

●

Interesados: dirigirse al apartado 1.157 de Oviedo o al teléfono 985 - 261945.

CLINICA DENTAL

Dr. MIGUEL ANGEL GARCIA PEREZ

Plaza Mayor — Pasaje núm. 12, 2.° B

Tfno. 75 04 24 — Previa petición de hora

PALENCIA

CLINICA DENTAL

Dra. MARIA LUISA ALVAREZ

Dr. JUAN JOSE HERRANZ

Plaza San Lázaro, 2, 1.° Izda. — Tfno. 74-03 03

M.C.D.2022

SE CONSOLIDA LA PREVISION DE GRAN COSECHA DE ACEITUNA PARA ALMAZARA

En orden a producción, estamos de enhorabuena en el sector olivarero. Como es sabido, las grandes áreas de olivar —incluido el gigante de nuestra oleicultura, Jaén— no han sufrido los efectos de las turbonadas y de las precipitaciones en catarata que han tenido por escenario el maltratado Levante. El agua caída desde Extremadura a las tierras orientales de Andalucía —imperio nacional del olivo—, con haber sido abundante, muy abundante a veces, no ha batido con violencia al árbol; y de otra parte, las primeras borrascas fortalecieron, al humedecerse, el rabillo de la aceituna, con lo que se ha reducido al mínimo la caída de fruto. Y antes, y después de los temporales, bonanza ambiental y largos soleamientos. Nos acercamos al momento de la iniciación de la recogida de aceituna para almazara, sin que las plagas tales como arañuelo, barrenillos, mosca, repilo, tuberculosis, etc; se hayan manifestado en forma apreciable, al menos que nosotros sepamos. Y nada se nos ha dicho, en sentido negativo, ni por nuestros servicios especiales, ni en los medios oficiales englobados en la defensa vegetal.

Situación del mercado interior.— Predomina la estabilidad en precios del aceite de oliva virgen de 0,5 - 1 grado, pero registramos un descenso en Montoro - Córdoba, que queda en 208 pesetas - kg.; y dos alzas que corresponden a Marchena y Osuna - Sevilla, con índices de 203 y 202, respectivamente. En la zona extremeña de Barros, la cotización es de 200; en Ciudad Real, 210; de 206 a 212 en Granada —según zona—; y a 210 en Ubeda - Jaén y en Antequera - Málaga.

Los precios de intervención de la CEE.— Consideramos que no está fuera de lugar que consignemos los precios de intervención de la C.E.E. para los aceites de oliva. Hélos aquí: el precio base para el virgen semifino, con máximo de 3,3 grados de acidez, a 222,32 pesetas-kg.; para el virgen extra, máximo 1 grado, a 249,98; para el oliva virgen fino, máximo de 1,5 grados, a 241,96; para el lampante, hasta 1 grado, a 210,77; para el lampante de hasta 3,3 grados, a 200,91.

Eliseo de Pablo

MUNDO AGRARIO

- Buen aire de la siembra de cereales de otoño-invierno
- Afortunadamente falló el pronóstico de "invierno climatológico a la vista"

POR ELISEO DE PABLO

Al concluir la primera quincena de noviembre nos hicieron tiritar los pronósticos sobre el tiempo. ¡Cambio de rumbo de la gran otoñada! Se avecinaba un adelanto del invierno climatológico: frío, lluvias, nevadas. Y estábamos en plena sementera, con mucha semilla ya nacida. Y regalándose los ganaderos con el esplendor de la campiña verdeante, pateada por el ganado en marcha cerrada de aprovechamiento... Pero se abrió la segunda quincena del mes en curso sin que se alterase de manera sustancial la bonanza atmosférica que venía imperando. Por fortuna, habían fallado, de buena fe, por supuesto, los meteorologistas. Pues muy bien...

Poco antes nos habían metido el corazón en un puño con el anuncio, formal, oficial, de la FAO —organización de las Naciones Unidas —de que se nos venía encima una plaga de langosta que había remontado el vuelo en el desierto argelino, y cubriendo el sol con su inmensidad y su espesor, amenazaba a nuestras amadas Canarias y al territorio peninsular del Sureste, base fundamental —a nuestro entender—, de los cultivos de primor. ¡Menudo bocado para ese ortóptero voraz! Unicamente un brusco cambio del clima y de los vientos podrían librarnos de la amenaza de esa nueva calamidad. Lo decíamos en una glosa especial de urgencia, en la que indicábamos que en los medios competentes españoles se habían tomado medidas de prevención y de lucha en caso de necesidad. Venturosamente, conforme era de desear, corrientes húmedas del Noroeste, que rápidamente precipitaron lluvias abundantes, detuvieron el avance del enemigo volador y desapareció misteriosamente, sin ser avistado por los puestos de observación dispuestos en nuestras zonas territoriales teóricamente amenazadas.

Apenas habíamos recobrado el aliento —somos conscientes de las consecuencias que hubiese tenido la penetración de la plaga en cuestión, en nuestro territorio—, cuando sobrevino la catástrofe de Levante, que todavía nos tiene sumidos en el dolor, que no se disipa, por importantes que resulten las ayudas oficiales anunciadas para remediar lo que puede ser remediado como cosa material. Todavía, de entre los escombros, de entre los campos arrasados, se alzan contrapuntos sobrecogedores por la inmensidad de la capacidad humana para ver el lado benéfico o beneficioso de la gran tragedia... Nuestro enviado especial en el campo levantino y en la región de Murcia, nos dice, tomando el dato de la revista "Valencia Fruit", que la riada murciana hace el número 215 de las registradas en los últimos 500 años. Pero —y de aquí la nota marginal que sorprende y conforta a la vez—: "las lluvias torrenciales no han sido sinónimo de catástrofe para todos. Las que en los mismos días caveron en Lorca, en Yecla, y en otras tierras del reino murciano, han sido acogidas con agrado pues si en realidad fueron abundantes, no llegaron a alcanzar el grado de excesivas. También esos campos las necesitaban imperiosamente".

EN TERMINOS GENERALES, SEMENTERA TEMPRANA

Insistamos en poner de relieve que, de manera general, la sementera de cereales de otoño-invierno ha concluido en muchas partes, y está a punto de terminar en las tierras características de pan llevar, dado que no se han registrado heladas propiamente dichas. Esta circunstancia permite que esté efectuándose con normalidad la recolección de la remolacha azucarera de invierno, el algodón, el maíz, etc., tras una breve tregua ,en ambas Castillas sobre todo, impuesta por las lluvias durante el período de mayor pluviosidad. Y contra todo lo que se había pronosticado, siguen son "asomar la oreja" el invierno climatológico que, no obstante, y como sería lógico, debe estar rondándonos.

El PORCINO en la ENCRUCIJADA

- Las organizaciones agrarias y cooperativas piden el cierre total de fronteras
- La Administración estima que, con la reducción de madres, en 1988 se puede lograr la estabilidad

Durante los últimos meses, los problemas del porcino han ocupado un lugar destacado entre las preocupaciones de los ganaderos de todo el país, desde los pequeños que mantienen su pequeña explotación dedicada especialmente a la cría de lechones como complemento de la agricultura, hasta las grandes explotaciones de integración o simplemente de engorde. Los bajos precios han supuesto graves pérdidas para el conjunto de este sector, mientras la Administración de Agricultura ha mantenido una simple posición de espera como si el tiempo fuera a solucionar los problemas.

Como ya se ha señalado en otras ocasiones y lo saben muy bien los ganaderos los precios para los animales para sacrificio han caído desde marzo de 1986 a noviembre de 1987 en no menos de un 20 por ciento. Por su parte, los lechones han sufrido en el mismo período una caída aún superior al tener un descenso superior al 30 por ciento. Este grave hundimiento de precios en el mercado interior, y esto es lo grave, no se ha traducido sin embargo en caída de las cotizaciones al consumo, lo que podía haber aliviado el mercado si se hubiera producido un aumento en la demanda. Una vez más, las bajas en origen no tienen el suficiente reflejo al ama de casa, mientras sí se nota cuando suben los precios en el campo.

Las organizaciones agrarias han mantenido individualmente unas posiciones de protesta en los últimos meses. Por diferentes fórmulas, se han pedido soluciones a la Administración española. No se han logrado respuestas, aunque hace un mes el ministro de Agricultura confesaba a algunos responsables de organizaciones agrarias que se iban a tomar medidas.

La caída de los precios y, sobre todo, las pocas esperanzas de su recuperación, ha sido motivo para que todas las organizaciones agrarias se hayan dirigido al comisario de Agricultura de la Comunidad para exponer el problema español y tratar de buscar salidas negociadas. Para los productos nacionales, la única medida en este momento y, a la vista de cómo están las cosas en el sector, pasaría por el cierre total de la frontera a las importaciones de lechones, animales para el sacrificio y las carnes procedentes del resto de los países comunitarios. No cabe la posibilidad de que sigan limitadas las entradas de lechones si se está produciendo una auténtica invasión de animales gordos y de carnes para las industrias.

Desde que entramos en la Comunidad han entrado en España 1.370.000 lechones, 560.000 animales para sacrificio y 65.000 toneladas de carne.

Caso de que la Comunidad y la propia Administración española no considere la urgencia de estas medidas, es muy probable que las medidas de fuerza sean el pan nuestro de cada día por parte de unos ganaderos que no están dispuestos a perder más dinero por la existencia de una frontera abierta.

La posición en el seno de la Administración española, hasta este mes de noviembre, ha sido de silencio. Se espera, aunque no se sabe muy bien a qué. Se confía en que, los bajos precios, que no han estado solamente en España, den lugar a un sacrificio de madres o a la no reposición de las mismas. Y, no hay que ser muy lince para comprender que, a menos madres en España, habrá menos oferta de carne y menos problema. También habrá menos ganaderos y se demandará mucho menos producción de materias primas para la alimentación del sector.

Partiendo de este planteamiento, contando con esa reducción de Madres, los primeros meses de 1988 deberían suponer el inicio de una recuperación estable de los precios para luego avanzar ya por la normalidad...

Una salida que, hoy no puede aceptar el sector de porcino.

LOS MERCADOS

NUESTRO COMERCIO CITRICOLA

Decíamos en nuestra última impresión sobre la marcha de nuestras exportaciones de agrios, que probablemente hasta el período semanal del 8 al 15 de este mes, no se acusaría aún el «parón» a que daría lugar lo sucedido en Castellón, Valencia y Murcia, especialmente. Y estamos aludiendo a los efectos de los pedriscos, inundaciones, riadas, etc.

En efecto; el correspondiente boletín del Servicio de Inspección Fitopatológico del período 2-8 de Noviembre en curso, mantiene todavía un superávit importante con respecto a las mismas fechas de la campaña anterior pues las exportaciones ascendían a 290.754 Tm., frente a 253.936 un año antes. De la primera de esas cifras, 236.575 tuvieron por destino la C.E.E.; 23.570, los países nórdicos; 4.699, la Europa Oriental; y 25.909, otros países.

EVOLUCION DEL MERCADO DEL ARROZ

Ambito del Mercado Común. Los precios del arroz se mantienen estables en la C.E.E. Unicamente el Bahía está un 9 por ciento encima del precio de compra de intervención de España. Es también noticia que ha sido aprobado el Reglamento que modifica el R.2333-87 que fija los montantes compensatorios de adhesión para España en la campaña 1987-88, mediante el cual se disminuye en 4 ECU-Tm. el MCA del arroz cáscara, que queda en 47.17 ECU-Tm., con las consiguientes disminuciones que resultan para los demás arroces.

En el mercado español. Estabilidad de las cotizaciones del arroz en los mercados de Amposta, Tarragona y Don Benito - Badajoz; y alza en Sueca, Villafranco y Las Cabezas. Los índices, son: Amposta, a 40 pesetas el kg.; Don Benito, a 37,50; Sueca, a 41; Villafranco y Las Cabezas (Sevilla), a 40.

MERCADO DEL VINO

Los vinos blancos en rama de 11-12 grados mantienen estables sus precios, excepto en Almendralejo - Badajoz donde acusa un ligero retroceso, quedando en 215 pesetas hectógrado. 210 es la media en Albacete; de 182 en Ciudad Real y de 215 en el campo toledano. Los tintos, de Santa Cruz de Mudela - Toledo, y de Valdepeñas (C. Real), alcanzan las 260. Algunas cooperativas manchegas han vendido a granel para plantas embotelladoras del tercio Norte peninsular.

Eliseo de Pablo

M.C.D.2022

Régimen especial de la Seguridad Social para socios trabajadores de cooperativas menores de 18 años

INFORME SOBRE LA POSIBILIDAD DE QUE LOS SOCIOS TRABAJADORES DE COOPERATIVAS DE TRABAJO ASOCIADO QUE SEAN MENORES DE DIECIOCHO Y MAYORES DE DIECISEIS AÑOS CAUSEN ALTA EN EL REGIMEN ESPECIAL DE LA SEGURIDAD SOCIAL DE TRABAJADORES POR CUENTA PROPIA O AUTONOMOS.

Se plantea la cuestión sobre si es o no procedente el dar de alta en el Régimen Especial de la Seguridad Social de los Trabajadores por cuenta propia o autónomos, a los socios trabajadores de Cooperativas de Trabajo Asociado que se hallen comprendidos entre los dieciséis y dieciocho años de edad. En la práctica, parece ser que ciertas Tesorerías Territoriales de la Seguridad Social vienen negando tal posibilidad, por considerar que en el referido colectivo no concurren todos los requisitos (en concreto, el de la edad) exigidos para poder formar parte del campo de aplicación del citado régimen especial.

En el número 1 de la Disposición Adicional Cuarta de la Ley 3/1987, de 2 de abril, General de Cooperativas, se determina que los socios trabajadores de las Cooperativas de Trabajo Asociado disfrutarán de los beneficios de la Seguridad Social, pudiendo, a opción de la respectiva Cooperativa, quedar integrados bien como asimilados a trabajadores por cuenta ajena (en el Régimen General o en el especial que corresponda por razón de la actividad de aquélla), bien como trabajadores autónomos (en el régimen especial que procediera). En base a tal previsión legal, es evidente que los socios cooperativistas referenciados pueden tener opción a quedar incorporados en el Régimen Especial de Autónomos.

En la normativa reguladora del citado Régimen de Autónomos se prevé como una de las condiciones para poder ostentar la condición de sujeto incluido en el mismo, la de ser mayor de dieciocho años. Así se fija en el párrafo primero del artículo 3 del Decreto 2530/1970, de 20 de agosto y se reitera en el párrafo primero del número 1 del artículo 2 de la Orden de 24 de septiembre de 1970, dictada en desarrollo del anterior.

Considerando todas las disposiciones citadas, cabría inicialmente interpretar, como lo han hecho algunas Tesorerías Territoriales, que los socios trabajadores de Cooperativas de Trabajo Asociado cuya Cooperativa opte por la integración de los mismos en el Régimen de Autónomos (si por la actividad de la misma no correspondiera la integración en otro régimen especial de los que incluyen en su ámbito de aplicación a trabajadores autónomos, como puede ser el Agrario o el del Mar), pueden integrarse en el mismo, pero siempre y cuando que dichos socios trabajadores reúnan el requisito de ser mayores de dieciocho años que con carácter genérico se exige en el repetido régimen. Esta interpretación inicial, que parece responder a la lógica de las normas referidas, debe sin embargo declinar a tenor de las consideraciones que siguen.

Por una parte, debe tenerse en cuenta que en el artículo 118 de la mencionada Ley General de Cooperativas se establece que los menores de dieciocho y mayores de dieciséis años quedan autorizados para ejercitar los derechos y cumplir las obligaciones propias de la condición de socio trabajador en las Cooperativas de Trabajo Asociado, bajo determinadas condiciones (que los socios no respondan personalmente de las deudas sociales y que se obtenga autorización de su representante legal o que se viva de forma independiente con consentimiento de padres o tutores o con autorización de la persona o institución que les tenga a su cargo). Esa facultad legal para "ejercitar los derechos y cumplir las obligaciones propias de la condición de socio trabajador "es obvio que concierne también a la relación jurídica de Seguridad Social, en los términos ya descritos y que se previenen en la Disposición Adicional cuarta del mismo texto legal, habida cuenta de que no existe precisión alguna de carácter restrictivo con respecto a dicha materia. Es decir, que no se advierte, a lo largo de la repetida Ley, la existencia de un sólo argumento para que todos los derechos y deberes (incluidos los referidos a la materia de Seguridad Social) de los comprendidos entre los dieciséis y dieciocho años hayan de ser diferentes a los previstos para el resto de socios trabajadores de las Cooperativas de Trabajo Asociado. Esta aparente desavenencia entre las normas reguladoras del Régimen Especial de Autónomos y la aplicable a las Sociedades Cooperativas debe resolverse en favor de esta última, que no sólo es posterior en el tiempo, sino de un superior rango normativo. Por el recurso al requisito aludido o a otros posibles de los enumerados en las disposiciones que rigen en el Régimen de Autónomos, podría darse al traste con la voluntad del legislador, que no es otra que la de otorgar capacidad a las Cooperativas para optar libremente por integrar a sus socios trabajadores (a todos y no sólo a parte de ellos) en el sistema de la Seguridad Social, ya como asimilados a trabajadores por cuenta ajena ya como autónomos.

Este mismo criterio parece que es el que se deriva del contenido del número 6 de la propia Disposición Adicional cuarta de la citada Ley 3/1987, en el que se autoriza al Gobierno para, entre otras funciones, "adaptar las normas de los regímenes de la Seguridad Social a las peculiaridades de la actividad cooperativa". Esta decisión legal implica el reconocimiento explícito de posibles discordancias entre el ordenamiento de la Seguridad Social y la referida Ley, que deben superarse por la acomodación de aquél a ésta y no por la operación contraria. Independientemente de que el Gobierno lleve a cabo el expresado mandato legal, cuando, como en el caso presente, surga un aparente conflicto entre las normas de uno y otro ámbito, debe prevalecer lo específicamente contemplado en la Ley General de Cooperativas, en detrimento de lo previsto genéricamente en las normas de la Seguridad Social.

Por último, y como argumento añadido en defensa de la tesis que aquí se mantiene, debe recordarse que la entonces existente Dirección General de Régimen Económico y Jurídico de la Seguridad Social, con fecha 15 de abril de 1985, y en relación con una consulta formulada por la Cooperativa Limitada de Médicos Asociados, dictó una Resolución (transcrita en la Circular de la Tesorería General de la Seguridad Social Núm. 2A-025, de fecha 29-V-85) en la que se establece literalmente:

"La inclusión en el Régimen Especial de Trabajadores Autónomos de los socios trabajadores de Cooperativas de Producción no viene determinada por la circunstancia de concurrir en el profesional las condiciones determinantes para su inclusión en dicho Régimen conforme a sus normas reguladoras, sino como consecuencia del ejercicio de una opción establecida legalmente que permite a dichos socios cooperativistas beneficiarse de un Régimen en el que en principio no podrán incluirse.

De otra parte, resultaría un contrasentido el no aceptar la opción a favor del Régimen Especial de Trabajadores Autónomos alegando la falta de un requisito que puede considerarse secundario respecto del principal de tratarse de un trabajador autónomo en los términos en que se define a éste en el Decreto de 20 de agosto de 1970".

Según este planteamiento, que ha de considerarse vigente y, que se comparte plenamente, no es acertado aducir la ausencia del requisito de edad ni la de cualesquiera otros de los exigidos en las normas delimitadoras del campo de aplicación del Régimen de los Trabajadores Autónomos (la mayoría de los cuales no se podrían acreditar por quienes no son trabajadores por cuenta propia y sí socios trabajadores cooperativistas) para negar la exclusión o impedir la incorporación de estos últimos a dicho régimen, habida cuenta que esta inclusión se produce "ope legis" y sin tener que considerar, por tanto, las condiciones que habrían de exigirse para el caso de trabajadores autónomos.

En el mejor de los casos, no subirán de las 10 pesetas

LA CEE "MARCARA" LOS PRECIOS DE LA PATATA ESTA TEMPORADA

Esta campaña, los precios existentes en el resto de los países de la Comunidad, marcarán con seguridad los precios a percibir por los agricultores españoles, según impresiones recogidas en medios cercanos a la Administración. El Ministerio de Agricultura no ha considerado la posibilidad, hasta el momento, de proceder a intervenciones tradicionales como retirada de producto para feculeras y se da prácticamente por hecho que, en el mejor de los casos, los precios van a estar abonados a las 10 pesetas. Cualquier oscilación al alza que pudiera producirse, significaría la entrada de mercancía desde el resto de los países de la Comunidad y, especialmente desde Holanda donde la producción va a ser muy alta.

Según las cifras manejadas por la Administración, la producción de patata tardía va a ser baja durante esta campaña, alcanzando solamente 1.700.000 toneladas, cifra prácticamente igual que la de 1986. No se han confirmado las previsiones al alza que llegaban a apuntar hasta cerca de los dos millones de toneladas. Esta producción a la baja, debería incidir positivamente en el mercado interior donde los precios, en el mejor de los casos, no han superado las 10 pesetas y que, en este momento se encuentran en un abanico que va de las 7 a las 10 pesetas.

Tras nuestro ingreso en la Comunidad, la patata de consumo es uno de los productos cuyas entradas en España se encuentran libres. Las limitaciones posibles estarían marcadas únicamente por las cotizaciones de cada uno de los mercados. Este año, la producción de patata ha sido baja en Alemania, por debajo de lo esperado. Por el contrario, la cosecha ha sido muy elevada en Holanda y se espera que, en los próximos meses, se dejen sentir los efectos de esa mayor oferta. En Francia son posibles las compras de patata a menos de 8 pesetas y en Holanda, la mercancía para la exportación se puede comprar entre las 5 y 6 pesetas. A estas cifras se deben sumar los gastos de transporte etc... y se obtiene una cifra del producto al consumo, en Madrid por ejemplo, no superior a las 10 pesetas.

Las organizaciones agrarias siguen insistiendo ante la Administración para que se adopten medidas destinadas a retirar oferta del mercado. No hay mucha confianza en las cifras de producción que se manejan desde Agricultura y se considera que en los últimos meses se han tratado de manipular simplemente para contribuir a crear un clima de confianza para elevar los precios que chocaban con la realidad de un sector con exceso de oferta.

Hasta este momento, no ha sido mucha la patata importada tras el verano. Sin embargo, los comerciantes están jugando a corto plazo, cuando en los próximos meses tengan grandes posibilidades de meter patata barata desde otros países de la Comunidad.

V.M.C.

LAS IMPORTACIONES DE PORCINO HUNDEN LOS PRECIOS

Los productores de porcino de Castilla y León no pueden seguir soportando la situación de hundimiento de precios como consecuencia de la aplicación en España del Tratado de Adhesión a la C.E.E. que:

—permite entradas masivas de animales vivos, carne y productos derivados del cerdo. Desde el 1 de marzo de 1986 hasta noviembre de 1987, las importaciones alcanzaron las cifras siguientes: lechones 1.370.000 unidades, animales para sacrificio 560.000 unidades y despojos 8.300 toneladas.

—nos impide realizar exportaciones por la existencia de la peste Porcina Africana.

Ante la actual situación, la Unión de Campesinos de Castilla y León U.C.C.L.-C".O.A.G. critica la mala gestión de la Administración que viene arrastrando desde el Tratado de Adhesión a la C.E.E. y la falta de competencia a la hora de negociar los intereses de nuestra ganadería, que permite que se hunda el precio del porcino, no crea expectativas para el ovino, que sigue sin recibir las primas, y consiente las irregularidades en el sector lácteo.

Por todo lo anteriormente argumentado, los ganaderos de la U.C.C.L.-C.O.A.G. exigen la supresión temporal de todas las importaciones de porcino, hasta que no se regule el nivel de precios recibidos por los productores: y recupera para su tabla reivindicativa de hoy los problemas que ya han sido planteados y no resueltos por la Administración:

—Contingentación permanente de las importaciones de porcino.

—Medidas para la mejora de las Explotaciones Familiares en el proceso de reconversión a que se ven obligadas tras el ingreso en la C.E.E.

—Declaración de "Areas libres" a las zonas productoras de porcino, por sus esfuerzos en la erradicación de la Peste Porcina Africana, para que puedan exportar en igualdad de condiciones.

—Aumento de diálogo con los responsables del Gobierno.

Expuestas estas premisas, la U.C.C.L-C.O.A.G., mostrará su solidaridad y participará en las acciones de protesta que tendrán lugar mañana a la una de la tarde en la Plaza de España de Barcelona, dentro de la feria ganadera. Y muestra su disconformidad con la política ganadera de la Administración, que no garantiza la permanencia de las cabañas ganaderas familiares, ni permite que sus representantes sindicales participen en la gestión comunitaria. A su vez, anuncia la posibilidad de nuevas movilizaciones en nuestra Comunidad Autónoma si los problemas siguen sin resolverse.

UNION DE CAMPESINOS DE CASTILLA Y LEON

M.C.D.2022

Otras dos querellas contra José María García

Madrid, 27 (EFE).—La Real Federación Española de Fútbol (RFEF) ha presentado, ayer y hoy, dos querellas criminales contra el director de Deportes de Antena 3, José María García.

La querella criminal, presentada hoy por un presunto delito de calumnia, se basa en la declaración hecha por el citado informador y publicada ayer en el periódico Diario 16, en la que se le imputaba la frase siguiente: "José Luis Roca, presidente de la Federación Española de Fútbol, ha robado al pueblo de Zaragoza, no sólo 219.000 pesetas, sino mucho más".

La otra querella, ésta por presunto delito de injurias, que presentó ayer la Federación, se basa en las otras manifestaciones que se le atribuyen en el diario Marca, del pasado día 21, en las que decía que "la Federación Española de Fútbol es una especie de casa de p..."

José María García, que no ha podido ser localizado hoy por EFE, en su domicilio ni en su despacho de la emisora para conocer su reacción, fue condenado anteayer por la sección segunda de la Audiencia Provincial de Zaragoza a dos meses y un día de arresto mayor y multa de 30.000 pesetas, por un delito de desacato, con la concurrencia de la circunstancia agravante de reincidencia.

JOSE MARIA GARCIA

VOLEIBOL
DE PRIMERA DIVISION NACIONAL

A las 12 del domingo, en Gijón

LAGISA - C. D. SAN GAR

Desplazamiento importantísimo en sus aspiraciones de evitar las dos plazas de descenso el que tienen este fin de semana el C. D. SAN-GAR. No olvidemos que el Lagisa Gijón tiene un potencial similar al palentino y la posición que ahora ocupa en la tabla (el cuarto), es un tanto irreal, y al final estará en la posición de lucha por la permanencia.

El equipo astur viene de conseguir tres victorias consecutivas que le darán mucha moral, pero en principio éste es uno de los pocos desplazamientos con opción a victoria del C. D. SAN-GAR, para empezar luego a hacer valer el factor campo, una vez que ha recibido a los equipos más potentes de la competición.

Hasta última hora no se sabrá los jugadores que se desplazarán a Gijón, pues son duda Villacorta, Gadea, Pablo y De Llamo.

Esperemos que el buen nivel alcanzado en los tres últimos juegos ante el Vigo Foque, sean el comienzo de la recuperación tan necesitada por los palentinos, pues para obtener una victoria «forastera» no basta con jugar regular, y será necesario realizar un partido completo, ante un rival que saldrá a por todas, por la importancia de los puntos en juego.

El partido, a las 12 del domingo en el Polideportivo Municipal de Gijón.

TRIUNFO DE BLANCA FERNANDEZ OCHOA

Blanca Fernández Ochoa ha ganado el «slalom» de Sestriere (Italia), primera prueba puntuable para la Copa del Mundo de Esquí Alpino Femenino. La esquiadora española, con un tiempo total de un minuto, 29 segundos y 50 décimas, hizo los mejores tiempos en las dos mangas y superó a la yugoslava Mateja Sevet (1.30.16) y a la suiza Vreni Schneider (1.30.32), sus inmediatas seguidoras.— (Telefoto ERE/REUTER).

EN EL ACTO DE CONCILIACION

SIN ACUERDO ENTRE GUTI Y EL CLUB BALONCESTO PALENCIA

El acto de conciliación celebrado al mediodía de ayer en el U.M.A.C. entre José Luis Gutiérrez Castellanos y el Club Baloncesto Palencia no varió absolutamente nada la archiconocida falta de entendimiento entre las partes a la hora de negociar una rescisión de contrato que el técnico ha denunciado a Magistratura "en reclamación por despido nulo".

La entidad morada asistió a la cita, con retraso, representada unicamente por Pedro Pastor que ofertó al ex-entrenador una mensualidad de 65.000 pesetas de las siete que tendrían que pagarle hasta final de campaña atendiendo al contrato que asegura Guti tener firmado con el C.B. Palencia. Su abogado, Victoriano Lucio Revilla, se negó a aceptar la propuesta en nombre del míster cesado y por consiguiente ha dado el segundo y definitivo paso de cara a Magistratura de Trabajo en solicitud de sus haberes.

Hay que significar que también acudieron al acto de conciliación los abogados de la Caja de Ahorros y Monte de Piedad de Palencia, Dionisio Negueruela y Luis Antono Herrero, a cuya entidad también ha implicado Guti como empresa patrocinadora.

GUTI

El fiscal pedirá el enjuiciamiento del agresor de HUGO SANCHEZ

Segovia, 27 (EFE).—El Fiscal General del Estado, Javier Moscoso, ha manifestado hoy en Segovia que el fiscal de Bilbao solicitará el enjuiciamiento del agresor de Hugo Sánchez por un delito de desorden público.

Moscoso, quien ha pronunciado hoy una conferencia en Segovia con motivo del 597 aniversario de la Real Chancillería de la capital, agregó que quien lanzó la botella causó lesiones y además provocó una alteración del orden público en el estadio del Sestao.

Sobre los incidentes graves de público en los campos de fútbol, Javier Moscoso dijo que "ello no debe quedarse en un puro orden administrativo, sino penal, y en este sentido he dado instrucciones a los fiscales para posteriores actuaciones".

ABANDONAN EL «PARAISO»

Un jugador y dos «hinchas» rumanos desaparecen en Italia

Verona (Italia), 27 (Efe).- Un jugador y dos seguidores del equipo rumano del Sportul de Bucarest, que el pasado miércoles disputó contra el Verona el partido de ida de los octavos de final de la Copa de la UEFA de fútbol, desertaron de la expedición.

El jugador huído es Costantin Baloiu, centrocampista de 22 años de edad, que ni siquiera fue incluido entre los cuatro jugadores de reserva para afrontar este partido, en el que Verona se impuso al Sportul por 3 goles a 1.

Baloiu cenó con el resto de sus compañeros de equipo al finalizar el encuentro y durante la noche se fugó del hotel en donde se encontraba alojada la expedición rumana.

Los jugadores del Sportul se percataron de la ausencia de Costantin Baloiu el jueves por la mañana, poco antes de que el equipo emprendiese el viaje de regreso a Bucarest, desde Venecia.

El titular de una agencia de viajes próxima al hotel del que desapareció el futbolista ha declarado que un hombre que responde a las características físicas de Baloiu le pidió información sobre el horario de trenes con dirección a Milán.

Tampoco se tienen noticias de dos de los 57 seguidores del Sportul que acompañaron al equipo en este desplazamiento, que desaparecieron del hotel antes de que comenzase el encuentro.

Los dos hinchas del Sportul que decidieron quedarse en Italia son Stefan Lungeanu, de 32 años, y Costantin Aolteanu, de 34.

M.C.D.2022

Campeonato de FUTBOL - SALA del Patronato M. de Deportes

CALENDARIO HASTA EL 19 DE ENERO EN PRIMERA Y SEGUNDA DIVISION

Partidos hasta el 19 de enero-87, en Primera y Segunda División del Campeonato de Fútbol-Sala del Patronato Municipal de Deportes:

PABELLON MUNICIPAL

MARTES, 1 DICIEMBRE
21 horas.— Bar Rest. Carmina-Caja Postal.
22 horas.— Autoesc. Ignacio-Bar M-2

MIERCOLES, 2 DICIEMBRE
20 horas.— Video Zoom-A. G. F. Seguros
21 horas.— Bar Estella-Pinturas Estébanez
22 horas.— Amigos Torquemada-Vivapa Nissan.

VIERNES 4 DICIEMBRE
21 horas.— Picapiedras Añugo Doro Cepsa
22 horas.— Seur-Kabul's Pub

SABADO, 5 DICIEMBRE
20 horas.— Gest. García Cuena-Elec. Frama
21 horas.— San Agustín-Artiza

LUNES, 7 DICIEMBRE
21 horas.— Champ. Burbujas-Disc. Alphaville
22 horas.— Patty Show-Teatro Dexla

MIERCOLES, 9 DICIEMBRE
20 horas.— Eysa-Mueb. Guerra Skol
21 horas.— Picaros Bup-Ultram. H. Penche
22 horas.— Dalas 84 Laser-Bar La Isla

VIERNES, 11 DICIEMBRE
21 horas.— Avícola Varas-L. G.
22 horas.— Electric. Rodríguez-Bar Cáceres

SABADO, 12 DICIEMBRE
20 horas.— Telares Avda. 13-Autoesc. Volante
21 horas.— Express Cargo-Deport. Emilio Acup.

MARTES, 15 DICIEMBRE
21 horas.— Talleres Amezua-La Esquinita
22 horas.— Alto Sport-Bar Maxi

MIERCOLES, 16 DICIEMBRE
20 horas.— Kabul's Pub-Bar R. Carmina
21 horas.— Electrod. Frama-Autoesc. Ignacio
22 horas.— Deportes Artiza-Video Zoom

VIERNES, 18 DICIEMBRE
21 horas.— Discot Alphaville-Bar Estella
22 horas.— Teatro Dexla-Amigos Torquemada

SABADO, 19 DICIEMBRE
20 horas.— Bora Bora-Alto Sport
21 horas.— Bar Estadio-Seur

LUNES, 11 ENERO
21 horas.— NN. GG.-Picapiedra Añugo
22 horas.— L. G.-Natalio de Fuentes

MARTES, 12 ENERO
21 horas.— Bar Cáceres-Ferret. Moro
22 horas.— Autoesc. Volante-Bar Farolillo

MIERCOLES, 13 ENERO
20 horas.— Suminis. Retuerta-Eysa
21 horas.— Parque Bomberos-Pícaros Pub
22 horas.— Bar La Isla-Paz y Amistad

VIERNES 15 ENERO
21 horas.— Rest. El Pantano-Avícola Varas
22 horas.— Peña R. Zaragoza-Electro. Rodríguez

SABADO, 16 ENERO
20 horas.— Motos Lobejón-Telares Avda. 13
21 horas.— Deportes Emilio Acup-Semat Aseo U.

LUNES 18 ENERO
20 horas.— Disc. Fancy-Bodega O'Pote
21 horas.— Guarana-Express Cargo

MARTES, 19 ENERO
21 horas.— La Esquinita-Grupo E. Fasa
22 horas.— Doro Cepsa-Talleres H. Amezua

POLIDEPORTIVO «LA SALLE»
SABADO 5 DICIEMBRE
17 horas.— Paz y Amistad-NN. GG.
18 horas.— Natalio Fuentes-Bar Estadio
19 horas.— Ferret. Moro-Simago
20 horas.— El Farolillo-Bar Gibraltar

SABADO, 12 DICIEMBRE
17 horas.— Anduriña Bar-Parque Bomberos
18 horas.— Grupo Fasa-Cedesa M. Haro
19 horas.— Cafetería L. Ramírez-Rest. El Pantano
20 horas.— Kotskas Africa-Peña R. Zaragoza

SABADO, 19 DICIEMBRE
17 horas.— Simago-Gest. García Cuena
18 horas.— Bar Gibraltar-San Agustín
19 horas.— Mueb. Guerra Skol-Champ. Burbujas
20 horas.— Ultram. H. Penche-Patty Shopp

SABADO, 9 ENERO
17 horas.— Bar Maxi-Anduriña Bar
18 horas.— Comerc. Atrezzo-Cafet. L. Ramírez
19 horas.— Cedesa M. Haro-Dalas 84 Laser-2
20 horas.— Bar Ramón-Kotskas Bar Africa.

Patronato Municipal de Deportes

Más de diecisiete mil personas utilizaron la piscina y el frontón, en el mes de octubre

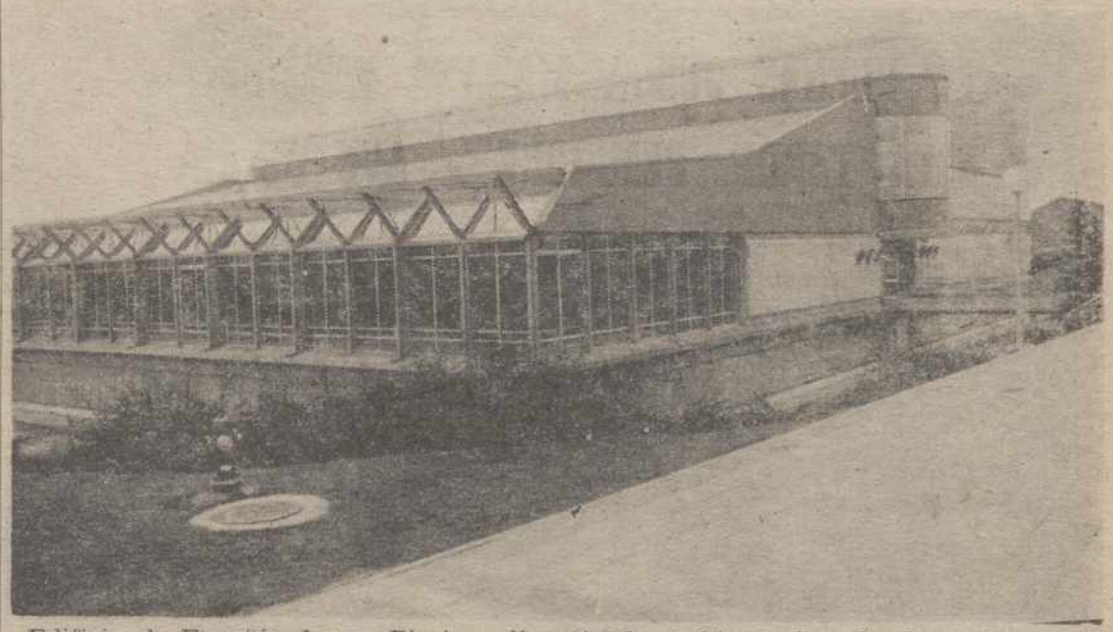

Edificio de Frontón largo, Piscina climatizada y Gimnasios, donde el Patronato Municipal de Deportes acoge a miles de palentinos que desarrollan diversas disciplinas deportivas.— (Foto LUIS).

El servicio de instalaciones del Patronato Municipal de Deportes acaba de hacer público el control de utilización de la Piscina Climatizada, Frontón Cubierto, y gimnasios, así como de las pistas adyacentes de tenis.

Esta instalación no cuenta con un aprovechamieno en su utilización del 100 por 100, pero sí ofrece unos valores muy próximos que hace que las actividades que se desarrollan se hagan sin masificación y en unas condiciones confortables.

En la Piscina Climatizada en horario de mañana, se están impartiendo clases desde las 9,00 hasta las 13,30 horas correspondientes al Plan de Natación Escolar, en esta actividad y durante el mes de octubre han pasado por la instalación 2.200 niños. Con este mismo horario, han hecho uso de la piscina 1.235 personas, que acceden a la misma mediante pases trimestrales, bien individuales para niños o adultos, o bien familiares, además de los bonos de 10 baños y la entrada diaria.

En horario de tarde, el Plan de Natación Escolar registró 1.349 niños, la Escuela Municipal de Natación 636 y el Club Natación Palencia, 425 nadadores. Hay que contar también con los 1.018 aisistentes a los cursos de iniciación y perfeccionamiento, para niños, adultos y familiares.

Estos son los datos más destacables, que junto con otros, como son las competiciones que se vienen realizando en esta instalación, hace que hayan pasado por la Piscina Climatizada un total de 9.666 usuarios desde las 9,00 hasta las 22,30 horas.

Por lo que se refiere a otras dependecias de la instalación, el Frontón Municipal, se desprenden los siguientes datos del control estadístico, con arreglo a las actividades que se desarrollan:

Clases de educación física para escolares, 1.143; modalidad de frontenis, 352; diversos entrenamientos de equipos de nuestra capital, 293; partidos de fútbol-sala, correspondientes al Campeonato del Patronato Municipal de Deportes, 163; Badmiton, 128; clases impartidas a los alumnos de las distintas Escuelas Deportivas Municipales, 149; Escuela de Pelota, 120; en total son 2.348 usuarios los que han realizado una actividad deportiva en el Frontón Municipal.

En los dos gimnasios de los que dispone la instalación, se desarrollaron las actividades que se resumen, con el número de deportistas que han hecho uso de ellas: Gimnasia de mantenimiento para hombres y mujeres con 2.787 usuarios; clases de gimnasia rítmica, 1.771; en total 4.558 personas han realizado una actividad deportiva en los dos gimnasios de la instalación.

Por último, 1.431 personas han utilizado las 5 pistas de tenis del "complejo deportivo Eras de Santa Marina.

De la suma de todas estas actividades se desprende que 17.603 ciudadanos palentinos han utilizado la instalación de la Piscina Climatizada-Frontón Cubierto durante el mes de Octubre.

Sin lugar a dudas el aprovechamiento de esta instalación es más que satisfactorio, dado los criterios de funcionalidad y calidad que han imperado tanto en horarios como en actividades.

La capacidad de utilización gún ascenso en meses próximos, sin que las instalaciones y actividades que se desarrollan sufran deterioro alguno.

TENIS PALENTINO

CANDIDATOS A LA ASAMBLEA DE LA FEDERACION TERRITORIAL DE CASTILLA Y LEON

A las 5 de la tarde del 4 de noviembre, en la sede de la Delegación Provincial (C/Onésimo Redondo), se formará la mesa electoral para las elecciones a miembro de la Asamblea General de la Federación Castellano - Leonesa de Tenis que estará presidida por el delegado en funciones, Gonzalo Velasco, actuando como secretaría y vocal respectivamente Sonia Bahillo y José León.

Los candidatos:

— Por técnicos - entrenadores (Mesa en Valladolid).—José Antonio Pérez de Diego.

— En representación de los jugadores.—(Mesa en Palencia).—Valentín Andrés, Carlos Vázquez y José Antonio Vega.

— Por Clubs. (Mesa en Palencia).—Gonzalo Velasco (La Gacela) y José M. González (Polideportivo Venta de Baños).

M.C.D.2022

LIGA PREFERENTE REGIONAL JUVENIL DE FUTBOL

C. D. PALENCIA C. O. - HULLERA,

A LAS 4 DE LA TARDE DEL DOMINGO EN "LA BALASTERA"

- EL DUEÑAS JUEGA MAÑANA EN BURGOS
- ESTA TARDE, BEMBIBRE - AVE MARIA

Palencia C. O Juvenil.

Este fin de semana se inicia la segunda vuelta de la Liga Preferente Regional Juvenil de Fútbol.

C. D. Palencia C. O. y Dueñas juegan mañana domingo mientras el 3.º representante provincial, el Ave María, lo hace esta misma tarde en Bembibre en partido adelantado a la octava jornada.

EL PALENCIA C. O. (7+5) RECIBE AL HULLERA (8)

El C. D. Palencia C. O. recibirá a las 4 de la tarde, en "La Balastera", al único equipo del grupo que le ha vencido hasta

JUAN CARLOS REVILLA, técnico morado

ahora: el Hullera de León. En la primera vuelta el resultado fue de 1-0, gol marcado de penalty en un campo impracticable por la nieve, y el propósito de los morados estriba en "sacarse la espina" este domingo ante su afición.

De lograr el triunfo, el conjunto que dirige Juan Carlos Revilla "Chóper" daría un paso de gigante en busca del primer puesto de la tabla que ahora ocupa el Loyola con cuatro puntos más que los palentinos. Y es que la clasificación actual es engañosa como confirma el entrenador morado: "Nosotros sólo hemos jugado un partido en casa y contamos con los mismos positivos que el líder. Sin olvidar que, al menos para mí, los rivales directos son Bembibre y Ponferradina a los que hemos arañado puntos en sus terrenos de juego. Ahora que empezamos a actuar en Palencia es cuando debemos sacar adelante los distintos compromisos ya que nuestro objetivo estriba en proclamarnos campeones. Y por lo visto hasta ahora confiamos plenamente en alcanzarlo".

Para el choque de mañana Chóper no podrá contar con el extremo Fernando que viaja con el primer equipo a tierras sorianas. Sin embargo se suman a la lista de convocados Germán y Manín Olea que las pasadas jornadas integraron la citación del cuadro de Tercera División.

Además de estas dos novedades hay que apuntar una tercera: Marcos. El chaval hace tiempo que entra en los planes del míster, pero no ha podido contar con él por la edad. Ahora que ha cumplido 15 años ha dado el salto de infantiles y debutará en el lateral derecho frente al Hullera.

La alineación estará formada por José Alberto; Marcos, Pajares, Sito; Fran, Javi, Germán, Barrios; Manín Olea, Michel y Chema o Pedro. También están convocados Bilbao (p. s.), Seco, Rojo y Nacho. Han quedado fuera Valentín, Juanma, Fofo y Vela.

Las localidades para presenciar este choque costarán 100 pesetas para los socios del Palencia C. O. y 200 para el resto.

EL DUEÑAS (8) VISITA A LA D. DE BURGOS (2—6)

El C. D. Dueñas, que venía realizando una sensacional campaña, perdía el pasado sábado en su feudo por vez primera ante el Hullera. Para Jesús Collantes, míster botijero: "Tuvimos mala suerte ya que jugamos bastante bien. Pero cuando no se materializan las cuatro o cinco oportunidades claras que se presentan, el contrario puede ganarte al contragolpe. Y es lo que sucedió".

A pesar del traspiés, el míster palentino destaca el fenomenal ambiente que reina en

JESUS COLLANTES, míster del Dueñas

la plantilla: "No hay desánimo ni mucho menos. Pensamos recuperar los dos puntos en Burgos aunque nos encontraremos a un rival disciplinado y que sabe situarse en el campo como demostró en Dueñas donde le vencimos 2-1 en la primera vuelta".

Para este compromiso liguero Jesús Collantes recupera a Jesús una vez cumplido su partido de suspensión, pero no podrá contar con Carlos, sancionado, y Víctor por motivos de trabajo.

La alineación más probable: Julio; Eduardo, Claudio, Sasi, Santi; Ruano, Guadilla o Jesús, De la Rosa; Paco, Gaona o Daniel y Javi. También está citado el portero suplente Oscar.

El encuentro se jugará a las 12 del mediodía del domingo en el campo de la Deportiva.

Carlos M. SANTOYO

A las 3'45 de la tarde del domingo, en la localidad soriana de Garray

Difícil compromiso para el Palencia C. O. de Mariano García.

Numancia - Palencia C. O., duelo en la cumbre

Los morados han ganado en todos sus desplazamientos mientras los locales no han cedido un solo punto en su feudo

El Palencia C. O. jugará este domingo en la localidad soriana de Garray un trascendental y dificilísimo encuentro ante el Numancia, equipo que no ha cedido un solo punto en su feudo y que aspira a vencer a los morados para dar así el primer gran paso en su objetivo de ascenso a 2.ª B.

En el cuadro numantino es duda su "cerebro" Fernando Bueno por culpa de un fuerte esguince mientras el portero Antonio (tendinitis) y el ariete Monzón (tirón) constituyen dudas a la hora de confeccionar el once titular... aunque se confía que al menos se recuperen los dos últimos.

En la alineación soriana sólo hay ocho hombres fijos siempre que se encuentren en condiciones guardameta y delantero: Antonio, Peloncho, Román, López, Cabetas, Raúl, Monzón y Jorge. El técnico José Antonio Fernández aún no ha decidido qué jugadores ocuparán los laterales. Para estos 2 puestos tiene 4 candidatos: Meñaca, Melo, Plaza y Jadraque. La tercera y última incógnita se centra en la medular donde puede debutar el ex canario Maroño o, en su defecto, formar de interior izquierda Sotos.

Hay que significar que existe un gran ambiente en Soria y que la Junta Directiva, que ha declarado "jornada de ayuda al Club", espera una gran entrada... a pesar del traspiés sufrido por el equipo la semana anterior en Laguna de Duero y la ola de frío que azota la zona.

En cuanto al Palencia C. O. se refiere señalar que su brillante trayectoria liguera, siempre triunfante lejos de La Balastera, se pretende mantenerla pues técnico y jugadores son conscientes de la importancia que tendría un "pinchazo" a estas alturas, máxime cuando el líder Valladolid Promesas visita este domingo el asequible campo del Briviesca.

Si el terreno de juego de "San José" estuviera en óptimas condiciones jugarían inicialmente Requena; Tovar, Cano, Félix, Martín; Macho, Lolo, Olea I; Paco, Hugo y Uco. De lo contrario Carlos ocuparía la plaza de Olea I para encargarse del marcaje de Monzón pasando Félix a la medular. También están citados Fernando, Tapias (p. s.), Pedro y Pisa.

El encuentro comenzará a las 3,45 de la tarde con arbitraje de Arranz Núñez.

Las localidades costarán 600 ptas. para los socios del Numancia y 700 para el resto.

C. M. S.

IBERDUERO - INFORMA

En el día que se indica se cortará el servicio de energía eléctrica a las siguientes instalaciones:

DIA 1, MARTES: DE 11 A 13 HORAS:

Afectará a los centros de transformación de propiedad particular Colegio San Pedro Claver, Escuela Capataces Puente Don Guarín, Castrillejo, C.T.N.E. «La Miranda» y Federación N. de Tiro en Palencia.

El horario es aproximado. — Se ruegan disculpas.
PALENCIA, 27 de noviembre de 1987

M.C.D.2022

COMPAS DE ESPERA EN LA FUSION DE BANCOS

SE APLAZO LA RUEDA DE PRENSA DEL BANCO DE BILBAO

Madrid, 28 (EFE).—La reunión informativa convocada para hoy por el Banco de Bilbao ha sido "aplazada" después de un "nuevo encuentro entre el presidente de este Banco, José Angel Sánchez Asiain, y el consejero de Banesto, Emilio Conde", según comunicado facilitado por el Banco de Bilbao.

Según la misma información facilitada momentos antes de la hora prevista para la reunión informativa, en este encuentro, celebrado a primeras horas de esta mañana también asistió el vicepresidente del Banco de Bilbao, Emilio de Ybarra.

El Banco de Bilbao había convocado la sesión informativa de hoy para comunicar su "posición institucional" con respecto a las negociaciones habidas con Banesto estos últimos días en torno al proyecto de creación de un único grupo bancario y financiero.

La información facilitada por el Banco de Bilbao agrega que a lo largo del fin de semana representantes de los consejos de Administración de ambas entidades bancarias mantendrán negociaciones al respecto, sin especificar si estas reuniones se celebrarán por separado o conjuntamente.

El Banco de Bilbao confía que el aplazamiento de la reunión informativa, prevista para hoy, sirva para encauzar definitiva y negociadamente el objetivo de constituir un gran grupo financiero, plenamente competitivo a nivel europeo.

Este comunicado del Banco de Bilbao, ha sido facilitado mientras permanece reunido el Consejo de Administración de Banesto en el que José María López de Letona puede haber presentado su decisión de abandonar todos los cargos de dicha entidad.

DIMITE COMO VICEPRESIDENTE DE BANESTO JOSE MARIA LOPEZ DE LETONA

Madrid, 28 (EFE).—José María López de Letona, vicepresidente y consejero delegado del Banco Español de Crédito, ha dimitido de su cargo, según informó anoche el programa "Hora 25" de la Cadena SER.

Según la emisora, la dimisión se produjo por las críticas que en los últimos días ha recibido López de Letona desde un numeroso sector del Consejo de Administración de Banesto.

El día 12 de diciembre debía celebrarse un Consejo de Administración en el que cesaría Pablo Garnica en su puesto de presidente y debería ser elegido el que hasta hoy ha sido vicepresidente y consejero delegado, José María López de Letona.

La dimisión no ha sido anunciada oficialmente.

DIMISION DE LOPEZ DE LETONA

RAFAEL ESCOBEDO decidido a abandonar la huelga de hambre

Madrid, 28 (Efe). — Rafael Escobedo Alday, único condenado por el doble asesinato de los marqueses de Urquijo, ha deciddio abandonar la huelga de hambre que mantenía desde hace 45 días, según informó a Efe su abogado Marcos García Montes.

Esta decisión obedece, entre otras razones, a la solidaridad de otros internos del penal de El Dueso (Santander) donde está interno, que también empezaron una huelga de hambre para apoyarle, y por los consejos de su abogado.

El abogado afirmó que tiene previsto presentar una querella contra el juez de vigilancia penitenciaria de Santander y las autoridades «que de forma sistemática viene negando los permisos que legalmente le corresponden al haber cumplido la cuarta parte de la condena sobre el máximo de 30 años previsto en la ley».

También tiene intención de denunciar ante el Tribunal de Derechos Humanos de Estrasburgo lo que considera discriminación hacia Escobedo, «para dejar constancia que los derechos humanos del mismo se vienen violando reiteradamente».

AUPASA
PRESENTA
CAMIONES RENAULT
Los vehículos para todas las necesidades del transporte.

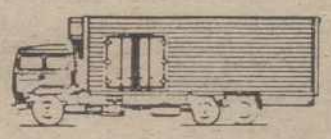

TRANSPORTE RUTAS NACIONALES

El factor rentabilidad es clave. Más carga útil, economía de consumo, bajo mantenimiento y velocidades medias elevadas.
Gama DG (de 14 a 38 toneladas).

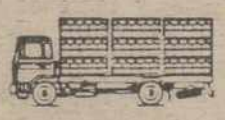

REPARTO DE MERCANCIAS

Para tener la máxima movilidad, tanto en ciudad como en carretera, con la facilidad de carga y descarga gracias a sus chasis más bajos.
Gamas S 100 y S 150 Midliner.

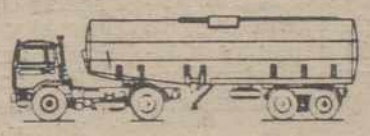

TRANSPORTES ESPECIALIZADOS

Para transportes específicos (combustibles, frigoríficos, etc.), vehículos estudiados para lograr el máximo de eficacia.
Gama DG 290 T A.D.R. y DG 290.26 A.D.R.

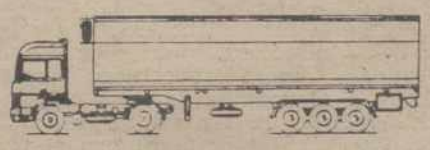

TRANSPORTE INTERNACIONAL

Para las grandes rutas europeas, todas las garantías de economía de consumo, mantenimiento y durabilidad además de seguridad y confort.
Gama DR 340 y R 390 T (Turboleader).

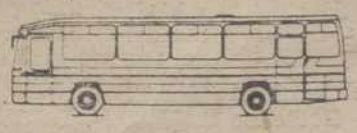

TRANSPORTE DE PERSONAS

Para dentro y fuera del ámbito urbano.
Plataforma para autobuses, con sistema COREBUS. PR 100 2.
Plataformas para autocares, A 290 y A 320 (12 metros), con motores Intercooler.

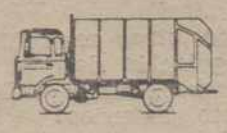

TRANSPORTE PARA COLECTIVIDADES

Transportes especiales al servicio del ciudadano (lucha contra-incendios, limpieza, quita-nieves, etc.).
Gama DG y Gama S municipios.

CAMIONES DE OBRAS

Vehículos de gran robustez y flexibilidad para los trabajos más duros.
Gamas DG 290 DR 340 y CBH 280.

Con el más completo, eficaz y permanente servicio de atención y mantenimiento

AUPASA
Carretera de Madrid, 2
PALENCIA

M.C.D.2022

CONSEJO DE MINISTROS

LA ESCUELA DIPLOMATICA FORMARA A TODOS LOS FUNCIONARIOS QUE TRABAJEN FUERA DE ESPAÑA

Madrid, 28 (EFE).—La Escuela Diplomática formará, a partir de ahora, a todos aquellos funcionarios que deban ejercer sus funciones en los órganos de la Administración del Estado en el exterior y no sólo los pertenecientes a la carrera diplomática, de acuerdo con la reforma aprobada ayer por el Consejo de Ministros.

Según esta reforma, que se inscribe en el marco de la reorganización del Servicio Exterior del Estado decidida por el Gobierno el pasado 24 de abril, las funciones de la Escuela serán el perfeccionamiento de los funcionarios con destino en el exterior, la preparación de aspirantes a la función pública internacional y la organización de cursos y seminarios para postgraduados españoles y extranjeros.

La Escuela Diplomática colabrará también con los órganos de la Administración del Estado para la convocatoria y organización de las pruebas de acceso a la Función Pública en lo que se refiere a la selección de funcionarios adscritos al Ministerio de Asuntos Exteriores.

Estas medidas serán complementadas con otras relativas a la regulación del acceso a la carrera diplomática mediante acuerdos con universidades y centros de formación superior.

El Gobierno acordó también la actualización de las normas de ordenación de la Cruz Roja Española, que se configura como auxiliar y colaboradora de las administraciones públicas para la realización de actividades sociales y humanitarias, de solidaridad social complementarias de los proprama público, fomento de la paz y los derechos humanos y auxilio en catástrofe, accidenet o conflictos, entre otras.

El Consejo acordó el traspaso a la Comunidad Valenciana del Instituto Nacional de la Salud (INSALUD), con sus servicios, instituciones, bienes, derechos, obligaciones y personal así como los créditos presupuestarios, que afecta a 256 centro de atención primaria, 25 grandes centros hospitalaros y un total de 23.429 personas. La efectividad de ese Real Decreto se fija en el 1 de enero de 1988.

El gabinete aprobó igualmente un Real Decreto que establiece el reglamento regulador de los servicios de limpieza, conservación y teñido de productos textiles, cueros, pieles y sintéticos, con especial incidencia en la información al cliente y el derecho a la indemnización por daños, en un sector en el que, según la Oficina del Portavoz, se producen numerosas reclamaciones por parte de los usuarios.

El Gobierno remitió a las Cortes Generales dos protocolos sobre responsabilidad civil en materia de energia nuclear que modifican los convenios de París y Bruselas y autorizó la adhesión de España a los acuerdos de cooperación suscritos por la CEE y la CECA con Túnez.

El Consejo tomó igualmente un acuerdo sobre créditos otorgados por los bancos y cajas de ahorro a las empresas del sector turístico, dirigido a potenciar la oferta turística española, y otro para la adaptación del arancel de aduanas al arancel comunitario.

NOMBRAMIENTOS

Se produjeron también en la reunión del Gobierno los siguientse nombramientos:

Pedro Miguel González Márquez será el nuevo delegado del Gobierno en Ceuta. Tiene 34 años y desde 1985 es Gogernador Civil de Almería y desempeñó el puesto de portavoz del Grupo Socialista en el Ayuntamiento de Tarifa en la legislatura de 1979.

González Márquez sustituirá a Ramón Berra Pereira que ha sido nombrado gobernador civil de Segovia después de ocupar la delegación del Gobierno en Ceuta desde agosto de 1986.

Rmaón Berra Pereira nació en Santiago de Compostela en 1937, es licenciado en Filosofía y Letras y ha ocupado diversos puestos de carácter jurídico, administrativo y de gestión.

El nuevo Secretario General Técnico del Ministerio del Interior es David León Blanco que en la actualidad venía desempeñando el cargo de director general de Tráfico.

Antonio Martínez Ovejero sera el director general de Protección Civil y desde enero de este año desempeñaba el cargo de gobernador civil de Segovia.

ROSA DE LIMA MANZANO GETE, de 38 años, es la nueva directora general de Tráfico y desde 1982 hasta la actualidad era la goberna dora civil de PALENCIA.

Licenciada en Derecho ocupó hasta diciembre de 1982 la Jefatura del Servicio Provincial de Administración Local del Consejo General de Castilla y León y teniente de alcalde del Ayuntamiento de Burgos.

ROSA MANZANO NOMBRADA DIRECTORA GENERAL DE TRAFICO

Rosa Manzano fue condecorada con la Medalla al Mérito Agrícola durante su etapa de Gobernadora Civil de Palencia. Impuso las insignias el ministro de Agricultura Carlos Romero.— (Foto Archivo).

RUEDA DE PRENSA

"SE HA DADO UN DURO GOLPE A ETA PERO NO SE LA HA DESMANTELADO"

(SOLANA)

Madrid, 27 (Efe).—El Portavoz del Gobierno, Javier Solana, aseguró ayer que se ha dado «un golpe de enorme importancia» a ETA en Guipúzcoa pero que «nadie del Gobierno ha hecho una afirmación de la que se pueda derivar que se ha desmantelado completamente la infraestructura de ETA» en esa provincia.

Solana, en la rueda de prensa posterior al Consejo de Ministros, negó que el Gobernador Civil de Guipúzcoa haya dicho que la última operación antiterrorista llevada a cabo en aquella provincia suponga el desmantelamiento de ETA en ella.

El portavoz del Gobierno dijo que José Ramón Goñi Tirapu «no hizo una afirmación tan contundente».

Dijo Solana que «al Gobierno le gustaría ser más prudente en sus afirmaciones» y explicó que las detenciones llevadas a cabo el miércoles «en gran medida han permitido neutralizar la infraestructura de la banda terrorista en la provincia de Guipúzcoa».

Señaló Javier Solana que «estima el Gobierno que la prudencia, la cautela, debe ser para nosotros al menos la norma de comportamiento en la lucha antiterrorista» y añadió que mientras haya un terrorismo con capacidad de matar no se podrá decir que se ha desmantelado totalmente la infraestructura de la organización».

Sobre las críticas surgidas al paquete de leyes que derogan la ley antiterrorista, indicó el portavoz que el texto remitido al Consejo del Poder Judicial «es el planteamiento del Gobierno» y que se estudió en las conversaciones con los otros partidos para llegar al acuerdo antiterrorista.

Señaló que es posible seguir hablando con los otros grupos parlamentarios «incluso después de que se apruebe definitivamente en el Consejo de Ministros».

En cualquier caso —añadió— la derogación de la ley antiterrorista es algo que el Gobierno desea llevar adelante, y tratará de hacerlo con el máximo acuerdo y, si no, lo hará con los apoyos que encuentre».

GIBRALTAR

El ministro portavoz, que comunicó que el ministro de Exteriores británico, Geoffrey Howe, había hablado ayer con el Presidente González del problema de Gibraltar, dijo que la posición del Gobierno español en este tema «sigue siendo la misma. Una posición clara, de la que no puede abdicar».

Solana señaló a este respecto que el Gobierno espera «que esta cuestión encuentre una solución que sea razonable y operativa».

Añadió que, en todo caso, «cualquiera que sea la solución que se trate de alcanzar, debe de plantearse desde una perspectiva dinámica con respecto a todo lo que significa el contencioso de Gibraltar entre España y Gran Bretaña».

BANCOS

Solana reconoció que «la autoridad monetaria sí estuvo informada en todo momento, como era su obligación» de la sociedad formada por Construcciones y Contratas y el grupo KIO.

Destacó que «es una sociedad donde la mayoría la ostenta la participación española, que tiene el 51 por ciento del capital» y calificó la operación de «positiva», pero dijo que se trata de «entidades privadas y por tanto la opinión del Gobierno es secundaria».

Ratificó el portavoz las declaraciones de la propia empresa de que su intención no es, «por el momento al menos, el tratar de conseguir posiciones de poder desde el punto de vista de la gestión en el Banco Central».

Dijo Solana que de las conversaciones entre el Banco de Bilbao y el Banesto para fusionarse «el Gobierno está informado, pero no está siguiendo lo que es un problema de

(continúa en la pág. 24)

M.C.D.2022

SE DETUVO A MAS DE TRESCIENTOS PRESUNTOS TRAFICANTES

EN LA "OPERACION OTOÑO" CONTRA LA VENTA DE DROGA EN LAS PROXIMIDADES DE LOS COLEGIOS

Madrid, 28 (Efe).—Una operación contra traficantes de droga en proximidades de colegios de toda España, bajo la denominación «operación otoño», se desarrolló el jueves con el fruto de 309 detenciones de presuntos traficantes e incautación de drogas, cuya venta estaba destinada a jóvenes.

Según un portavoz del Ministerio del Interior en esta fase de la «operación otoño» han participado la Policía Nacional, Guardia Civil y Policía Autónoma Vasca (Ertzainza).

La llamada Operación Otoño, desarrollada a nivel nacional, comenzó a las nueve de la mañana del jueves y finalizo a las ocho de la tarde.

Esta operación policial tenía como principal objetivo conocer a fondo y comprobar la existencia o no de vendedores de drogas en los colegios y proximidades a centros estudiantiles y su influencia sobre jóvenes estudiantes de EGB, BUP y Formación Profesional.

Del total de detenidos 204 pasaron a disposición judicial, mientras que 46 ingresaron ya en prisión por orden del Juez.

Entre las drogas intervenidas por los funcionarios de Policía y Guardia Civil se encuentran 1.320 gramos de heroína, 7.691 gramos de cocaína, 68 kilogramos de hachis, 310 dosis de anfetaminas, 316 dosis de LSD y 10 kilogramos de marihuana.

También se les ocuparon a los detenidos cinco armas de fuego y más de un centenar de armas blancas. Igualmente se les intervinieron a los presuntos traficantes cerca de tres millones de pesetas cuya procedencia no pudieron justificar y que se supone procedía del comercio del narcotráfico, manifestó el mismo portavoz.

En Asturias, dentro de esta operación la policía ocupó 110.000 pesetas en billetes falsos en poder de los presuntos traficantes de drogas.

Madrid y Barcelona fueron las capitales donde el número de detenciones fue mayor, con doce presuntos traficantes detenidos, uno de los cuales pasó a disposición judicial. En Barcelona, de las 58 detenidas, 45 fueron puestas a disposición del Juez.

Durante las pocas horas que duró esta primera fase de la Operación Otoño la policía y fuerzas que colaboraron en la redada policial mantuvieron contacto con los responsables de más de 500 colegios de toda España, informó el mismo portavoz de Interior.

De ellos se ha recogido información referida a posibles puntos de ventas en locales, viviendas y puntos callejeros.

Entre los objetivos principales de la Operación Otoño destaca la comprobación con datos de «la incidencia que pudiera tener en el ámbito escolar la venta y tráfico de drogas con el objeto de limpiar estos lugares para así alejar a los traficantes de ese entorno», indicó a Efe el portavoz del Ministerio del Interior.

lotería primitiva

129 millones a los tres acertantes del pleno

REPARTO DE PREMIOS

CASI 129 MILLONES PARA TRES ACERTANTES

Madrid, 28 (Efe).— Los tres acertantes de primera categoría, de Sevilla, Barcelona y Gerona respectivamente cobrarán casi 129 millones de pesetas, tras el escrutinio definitivo realizado hoy del último sorteo de la Lotería Primitiva.

La recaudación en este sorteo en el que se sellaron 58.616.239 boletos, fue de 2.930.811.950 pesetas, de las cuales 1.616.946.573 pesetas se han repartido en premios.

De primera categoría (seis números acertados) han aparecido tres boletos, sellados respectivamente en Sevilla, Barcelona y Gerona, que tienen un premio de 128.955.726 pesetas.

En la segunda categoría (cinco aciertos más el número complementario) han sido 57 los acertantes, que cobrarán 2.545.179 pesetas.

Los acertantes de la tercera categoría (cinco aciertos) son 1.119 y cobrarán 244.889 pesetas.

La cuarta categoría (cuatro aciertos) correspondió a 106.982 acertantes, que cobrarán 3.013 pesetas, y en la quinta categoría (tres aciertos), los agraciados han sido 949.926, que percibirán 500 pesetas.

MAS DE 131 MILLONES PARA UN ACERTANTE EN OLOT

Olot (Gerona), 27 (Efe).— Un boleto de la Lotería Primitiva sellado en Olot, correspondiente al sorteo número 48 celebrado ayer, que carece de datos personales acerca de su propietario, ha resultado premiado con 131.200.000 pesetas.

El boleto, que es de siete apuestas, contiene un pleno de primera categoría, consistente en seis aciertos, y seis de tercera que incluyen a los de tres aciertos.

Fuentes del Patronato de Apuestas indicaron que éste es el premio más importante que ha tocado en la provincia de Gerona tanto en quinielas futbolísticas como en las distintas loterías.

UN GUARDIA CIVIL DE SEVILLA GANO 130 MILLONES

Sevilla, 28 (Efe).— Un guardia civil de Sevilla, Manuel Bellido Guerrero, destinado en la Policía Judicial, es el poseedor de un boleto de Lotería Primitiva que contiene seis aciertos, lo que le da derecho a cobrar unos 130 millones de pesetas.

Manuel Bellido, de 28 años, casado y padre de tres hijos, se incorporó ayer, como habitualmente, a su servicio, en el acuartelamiento de Eritaña, sede de la segunda zona de la Guardia Civil.

Según comentaron a Efe compañeros del nuevo millonario, poco después su esposa le llamó por teléfono y le comunicó la noticia, ante lo que pidió un permiso a sus superiores y abandonó el acuartelamiento.

Compañeros del millonario guardia civil dijeron que habían acogido la noticia «con alegría y satisfacción» y añadieron que desconocían el lugar hacia el que se había marchado tras solicitar permiso.

lotería nacional

VEINTE MILLONES DE PESETAS AL NUMERO 21459

REINTEGROS EN 0, 1 Y 9

Madrid, 28.— En el Sorteo de la Lotería Nacional celebrado hoy en Madrid han resultado premiados los siguientes números y terminaciones:

PRIMER PREMIO

VEINTE MILLONES de pesetas al número 21459. Ha sido vendido en Huelva y Madrid.

PREMIOS ESPECIALES AL DECIMO

Cinco premios especiales de VEINTITRES MILLONES de pesetas a las siguientes fracciones de las series indicadas del número 21459.

Fracción 1.ª de la serie 5.ª
Fracción 8.ª de la serie 2.ª
Fracción 6.ª de la serie 8.ª
Fracción 5.ª de la serie 4.ª
Fracción 10.ª de la serie 7.ª

SEGUNDO PREMIO

DIEZ MILLONES de pesetas al número 67137. Ha sido vendido en Sevilla.

PREMIOS DE 25.000 PESETAS

Tienen premio de veinticinco mil pesetas todos los números terminados en

009	013	143	171	254	269
332	435	524	614	618	676
725	805	902	972		

APROXIMACIONES Y CENTENAS

Dos aproximaciones de UN MILLON QUINIENTAS MIL pesetas cada una a los números 21458 y 21460, anterior y posterior al primer premio.

Dos aproximaciones de SEISCIENTAS SETENTA MIL pesetas cada una a los números 67136 y 67138, anterior y posterior al segundo premio.

Centenas de veinticinco mil pesetas a los números comprendidos entre el 21400 y el 21499, excepto el 21459, primer premio.

Centenas de veinticinco mil pesetas a los números comprendidos entre el 67100 y el 67199, excepto el 67137, segundo premio.

TERMINACIONES Y REINTEGROS

Tienen premio de veinticinco mil pesetas los números terminados en 459, tres cifras finales iguales a las del primer premio.

Premios de doce mil quinientas pesetas a los números terminados en 59, dos cifras finales iguales a las del primer premio.

Reintegros de dos mil quinientas pesetas a los números cuya cifra final sea 0, 1 y 9.

Estos premios son acumulables, por lo que las tres cifras finales iguales a las del «gordo» se pagan a dieciséis pesetas la peseta.

M.C.D.2022

CONGRESO DE ESTUDIANTES SOCIALISTAS

MADRID. — El secretario de Organización del PSOE, José María Benegas durante la inauguración de la Conferencia Federal de Estudi antes Socialistas bajo el lema «Da marcha a tus derechos». La Conferencia analiza la situa cion de la reforma de la Enseñanza y la participación estudiantil así como se diseñará la política educativa de los dos próximos años. (Telefoto EFE)

CONSEJO DE MINISTROS

RUEDA DE PRENSA

(Viene de la pág. 22)

dos entidades financieras privadas» y afirmó que «de momento, el Gobierno no tiene información de ninguna otra operación de fusión de entidades financieras».

BASES AMERICANAS

De las recientes declaraciones del Secretario de Estado para la Defensa norteamericano, Frank Carlucci, sobre la negociación de las bases de Estados Unidos en España, el portavoz del Gobierno dijo que «forman parte de la posición que el Gobierno norteamericano esta haciendo pública en relación con la negociación bilateral con España».

Reiteró Solana que la posición española en este tema «sigue siendo la misma».

Anunció que el próximo martes se reúne Carlucci con el ministro de Defensa, Narcís Serra, y que «cualquier cosa que tenga que comunicar oficialmente al Gobierno español lo hará en esa reunión».

Negó Solana que se hubiera producido ningún despido de trabajadores españoles en la base americana de Morón y explicó que la parte norteamericana en la comisión mixta «ha hecho saber su deseo de que a algunos trabajadores se les pueda rescindir el contrato».

La parte española, dijo, «tras un análisis de los servicios jurídicos del Ministerio de Defensa, no ha aceptado el planteamiento y así está la situación en estos momentos».

TELEVISION PRIVADA

Sobre la ley de televisión privada dijo el portavoz del Gobierno que «es deseo del Gobierno» y del grupo parlamentario socialista «tratar de encontrar el máximo acuerdo posible».

Solana reconoció que no cree que haya un acuerdo total porque puede haber otros grupos «que tengan puntos de vista, en algunos elementos de fondo de la ley, contrarios a la posición del Gobierno», pero dijo que «en cualquier caso la ley seguirá adelante».

LOLA FLORES TIENE AUTORIZACION PARA IR A MIAMI A VENDER SUS CUADROS

LOLA FLORES

Madrid, 28 (Efe).—La cantante Lola Flores ha sido autorizada por la juez Felisa Atienza para que viaje el próximo mes a Miami, donde hará una exposición de sus cuadros, según informaron a Efe fuentes de su defensa.

«La Faraona» ha sido autorizada para permanecer fuera de España entre los días 2 y 14 de diciembre, en los que expondrá en Miami algunos de sus cuadros.

Sus abogados pidieron permiso para el viaje, porque está procesada como presunta autora de delitos fiscales, y la juez de Instrucción Número 20 de Madrid, Felisa Atienza, acordó conceder el permiso.

Lola Flores fue procesada el pasado 8 de octubre, tras una querella que interpuso el fiscal el 24 de marzo de este año, como presunta autora de un fraude de 53 millones de pesetas a la Hacienda Pública.

La cantante folklórica se vio obligada a pedir permiso para salir de España porque, al estar procesada, debe comparecer periódicamente ante la juez.

«La Faraona» no hizo la declaración del Impuesto sobre la Renta de las Personas Físicas (IRPF) durante los años 1982, 1983, 1984 y 1985, en los que ella y su marido obtuvieron unos ingresos de algo más de 200 millones de pesetas, según las inspecciones realizadas.

La juez impuso a la cantante una fianza de 145 millones de pesetas, y posteriormente «La Faraona» designó los bienes a embargar, hasta cubrir esa cantidad.

ALFONSO GUERRA EN NICARAGUA

"AYUDAR LO QUE SE PUEDA"

MANAGUA (NICARAGUA). — El vicepresidente del Gobierno español, Alfonso Guerra, llegó al aeropuerto de Managua en visita oficial hasta el próximo 30 de noviembre. Fue recibido por su homólogo nicaragüense, Sergio Ramírez (izquierda). (Telefoto EFE - AP)

Managua 28. (Efe). — El vicepresidente del Gobierno español, Alfonso Guerra, subrayó el interés de España por "ayudar en lo que pueda" a lograr la paz, la convivencia y el bienestar en Centroamérica.

"No tenemos ningún interés en intervenir sino de poder ayudar en lo que se pueda desde el ámbito internacional y bilateral en alcanzar la paz, el bienestar y la convivencia del pueblo nicaragüense", recalcó Guerra.

El vicepresidente del Gobierno español mantuvo en las últimas horas un intercambio de puntos de vista separadamente con el presidente de la Asamblea Nacional, comandante Carlos Núñez, y con tres miembros de la directiva del organismo legislativo.

Subrayó su interés por conocer directamente de parte de los protagonistas la evolución de los acontecimientos en Centroamérica y en especial de Nicaragua.

Guerra precisó que, como representante de un país y un pueblo con cariño para Nicaragua, mira con atención la evolución hacia un futuro más pacífico diferente y mejor para el pueblo nicaragüense.

GIBRALTAR

Finalizó la reunión con "algunos avances"

Madrid, 28 (EFE).—Con "algunos avances" finalizó pasadas las 11.30 de la mañana la reunión que las delegaciones de España y Gran Bretaña han celebrado durante 2 días en Madrid para estudiar el contencioso de la utilización del aeropuerto de Gibraltar.

El ministro español de Asuntos Exteriores, Francisco Fernández Ordóñez, dijo a los periodistas que se han producido "algunos avances" en las negociaciones y anunció que el próximo miércoles volverá a reunirse en Londres con su colega británico, Geoffrey Howe y con los ministros de Transportes de los dos países.

El jefe de la diplomacia española aludió a la existencia de algunos problemas "que aconsejan la reunión de Londres".

El ministro británico aseguró por su parte que la atmósfera en que se ha desarrollado la negociación ha sido "buena y amistosa", y agregó que ambas partes habían acordado "no hacer más comentarios en voz alta".

M.C.D.2022

FILIPINAS

LOS DESASTRES DEL TIFON

CIUDAD DE LEGAZPI (Filipinas). — Foto aérea mostrando los miles de hogares destruidos a causa del tifón Nina que azotó la región Bicol de la isla Luzon.—(Telefoto EFE-Reuter).

BEIRUT

Liberados dos rehenes franceses

"Para que Francia corrija sus errores en la zona"

Beirut, 28. Efe). — En medio de impresionantes medidas de seguridad de las fuerzas sirias y de intensivos flashes de los fotógrafos, Roger Auque y Jean Luis Normandin fueron liberados ayer en Beirut para que el Gobierno de París corrija sus errores en Oriente Medio.

"Aún no puedo creerlo", gritó Roger Auque a los numerosos —y amigos— periodistas que trataban de acercársele cuando, junto con Normandin, salió del complejo residencial de Summerland, al sur de Beirut oeste, para ser trasladado a Damasco.

"He estado encerrado en una habitación sin ventanas y rodeado de fuertes medidas de seguridad. Han sido días muy difíciles, algunos de ellos sin comida ni bebida. Hacía frío, pero mis secuestradores aparecían siempre bien vestidos", pudo decir Auque antes de ser introducido en un coche de la embajada de Francia.

Jean Luis Normandin, de 36 años, fue avisado el jueves de su inminente liberación pero no así Roger Auque, de 31 años, a quien se anunció su puesta en libertad en el último momento.

Normandin aparecía afeitado, vistiendo camisa blanca y pantalones vaqueros, mientras que Auque, visiblemente desmejorado, lucía barba y una cazadora de cuero oscuro.

"A pesar de todo, ahora me encuentro muy bien. Muy feliz", declaró Auque, quien agregó que, en su opinión sus secuestradores eran enfermos mentales.

El embajador de Francia en Beirut, Paul Blanc, se trasladó personalmente a Summerland junto con otros altos funcionarios de la embajada para recoger a los recién liberados de mano de altos oficiales sirios en Beirut oeste (musulmán).

Roger Auque, Free Lance y Jean Paul Normandin, periodistas de la cadena francesa de televisión Antena 2, fueron secuestrados en el sector musulmán de la capital libanesa el 13 de enero del 87 y el 8 de marzo del 86, respectivamente.

La autodenominada Organización de la Justicia Revolucionaria (OJR) había reivindicado el secuestro de Normandin, pero ningún grupo se adjudicó el de Auque, lo que dio pie a especulaciones en medios periodísticos de Beirut de que había sido asesinado.

El viernes, la OJR emitió un comunicado anunciando la liberación de los dos rehenes franceses para hacer cambiar la postura de Francia en Oriente Medio.

Esperamos que —a cambio— el Gobierno francés corrija sus últimos errores con los países de la zona, decía el comunicado, en abierta alusión a las tensas relaciones diplomáticas existentes entre Teherán y París.

Francia rompió relaciones diplomáticas con Irán el pasado 17 de julio, tras la guerra de embajadas entre los dos países surgidas a raíz de las presuntas implicaciones terroristas de Wahid Goryi, intérprete de la embajada iraní en la capital francesa.

Goryi fue llamado a declarar por un juez francés por sus presuntas conexiones con actividades terroristas realizadas en Francia en 1986. El funcionario no se presentó a declarar, refugiándose en la sede diplomática iraní.

La república islámica se negó entonces a entregar a Goryi, hijo del médico personal del Ayatola Jomeini lo que provocó un cerco policial de la misión diplomática en París que concluyó con la ruptura de relaciones.

Actualmente hay 15 franceses en la misión diplomática de Francia en Teherán y se calcula que los iraníes, incluyendo a cinco diplomáticos, de la embajada de Irán en Francia suman 45.

HAITI

CALMA ANTE LAS ELECCIONES

EL EJERCITO EJERCE EL CONTROL

Puerto Príncipe, 28 (Efe).— Una atmósfera más relajada y ausente de violencia contribuye desde el jueves a fortalecer las bases para la celebración de las elecciones haitianas de mañana domingo.

A pocas horas de que los centros de votación se abran a los 2,2 millones de electores, a las seis de la mañana, hora local Haití recobró la normalidad en casi todas sus actividades, prácticamente paralizadas desde comienzos de esta semana por una erupción de violencia que causó más de 20 muertos.

Pese a que solamente una minoría dudó, desde el inicio del proceso, que las elecciones las primeras en 30 años, se celebrarían en la fecha prevista, otros, sin embargo, desconfiaban que pudieran mantenerse la paz y el orden hasta la fecha de los comicios.

Para este sector de observadores y de la propia opinión pública haitiana, el miedo a los desórdenes podría hacer que muchos votantes se quedaran en sus casas y aumentara, así el índice de abstención.

El Consejo Electoral Provisional (CEP), organismo independiente encargado de preparar los comicios, prevé una abstención del 25 por ciento.

Este Consejo, cuyos preparativos se han visto entorpecidos por problemas técnicos y políticos, renovó ayer su determinación a seguir adelante con el proceso electoral y reclamó del Ejército su colaboración para mantener las condiciones propicias.

Pero reconoció sus dificultades para enviar 18.000 urnas a los 6.000 centros de votación establecidos en todo el país y la escasa calidad de un 25 por ciento de las papeletas, en las que es casi imposible reconocer la fotografía de los candidatos.

El Ejército, tras su reticencia a prestar protección a los ciudadanos y en medio de intensos rumores de disidencias internas, comenzó a hacerse visible el jueves, cuando la población ya había formado sus propias patrullas populares para protegerse de las bandas armadas incontroladas.

Estas patrullas de vigilancia, a las que se atribuye el asesinato de unas cuatro personas, dejaron de operar en las últimas horas.

Igual decisión adoptaron las bandas armadas, a las que se vincula a los sectores haitianos que cooperaron con la dictadura de los Duvalier, derrocada en febrero de 1986.

ITALIA

Cuatro días sin trenes por huelgas

Roma, 28 (EFE).—Los trabajadores ferroviarios italianos comenzaron ayer, viernes, una huelga de 24 horas, el primero de una serie de paros destinados a interrumpir el tráfico de trenes durante 4 días.

La huelga afecta al 80 por 100 del tráfico de trenes y producirá retrasos graves en el resto del servicio, dijeron fuentes sindicales.

El paro está convocado por sindicatos independientes que no son miembros de la federación de sindicatos con mayor implantación en el país y se convocan en demanda de aumentos salariales y mejoras en las condiciones de trabajo.

†

LA SEÑORA

Doña Araceli Laso Valdeolmillos

Falleció en VALLADOLID, el día 28 de noviembre de 1987

Después de recibir los Santos Sacramentos

y la Bendición Apostólica de Su Santidad

D. E. P.

Su esposo Antonio Andrés de los Ríos; hijos María Araceli, Fabiola y Antonio Andrés Laso; hijo político Jesús Temprano Marañón; madre política Felisa de los Ríos; hermano, sobrinos y demás familia,

Ruegan una oración por el eterno descanso de su alma.

VIGILIA: Día 29 a las 12,10 en la iglesia parroquial de San Lázaro y a continuación la conducción del cadáver al cementerio de Ntra. Sra. de los Angeles.
MISA DE FAMILIA: Día 30 a las ocho de la tarde en la misma iglesia.

M.C.D.2022

ANUNCIOS POR PALABRAS

Alquileres

SE ALQUILA local, Avda. de Asturias. Tels. 720892 720286.

ALQUILO O VENDO bajos comerciales, zona muy céntrica en Frómista. Tfnos.: 720892-720286.

SE BUSCA piso amueblado. Tfnos.: 726708 - 726809.

SE ALQUILA piso con muebles. Tfno. 745669.

SE ARRIENDA local. Calle Cruz y Castillo, 74 m.2. Tfno. 727510.

ALQUILO casa, llamar de 5 a 7. 722164.

ALQUILO nave 2.700 m.2. sin pilares interiores. En carretera Villalobón. Tfno. 770144.

ALQUILO locales en entreplanta, céntricos, desde 10 m.2. Razón: Tfno. 720676.

SE ALQUILA local entre San Miguel - Seminario. 722014.

SE ALQUILAN tres naves grandes. Casado Alisal, 9. Razón: Automóviles Aja.

INMOBILIARIA A. P. I. Dispone para alquiler de naves bien preparadas, desde 600 m.2 a 110 m.2. también en venta; hasta 3.000 m.2. Infórmese en Martín Calleja, 9.

Automóviles

SE VENDE R-8, barato. Tfno. 730314, 4 tarde.

SANSE concesionario oficial FIAT-LANCIA. Procedentes de cambio seguimos con nuestra compra-venta de vehículos seminuevos. Disponemos stock seleccionado. María Molina, 2. Teléfono 725541.

VENDO R-6. Buen estado, "barato". Fortunato Aguilar. Carrión. Tfno. 880306.

VENDO BMW 3.23 i motor nuevo, buen estado. Tel. 751800.

VENDO R-4, seminuevo. Julio R. C/. Peregrinos, 15, 3.º B.

SE VENDE Citroen VISA S. E. SA-7002-F. Tfno. 722980, de 4 a 7.

URGE vender Citroen CX Palas en muy buen estado, buen precio toda prueba. Tel. 722430.

PARTICULAR vende Seat Panda. Prácticamente nuevo. Tfno. 730629.

SE VENDE Seat-124, buen precio. Tfno. 742768, de seis a siete tarde.

VENDO coche 131 - Modelo 1.600, buen estado. Tel. 119007.

VENDO R-5 TL. Tel. 747032. 225.000 ptas.

VENDO Ford Fiesta P-D. Tfno. 741128.

Compras

AURUM. Compramos oro, plata, monedas, papeletas Monte. Precios interesantes Don Sancho, 1, segundo.

LA MANERA ROSA, compro librerías, dormitorios, tresillos, electrodomésticos. Tel. 750956.

COMPRAMOS toda clase de muebles usados. Tfno. 725202.

Fincas

HISPOGAR. Mayor, 2, entreplanta. Teléfono 752775. Venta y alquiler pisos, locales, oficinas, etc.

SE VENDE finca de regadío en huertas del Pombo. Tel. 722141 tardes.

VENTA ULTIMAS VIVIENDAS DE LUJO Y ENTREPLANTA
En María de Molina, 11. Promueve y construye: CONSTRUCCIONES SALVADOR, S. A. Información y venta: Balmes, 12. Tels.: 720892 - 720286.

VENDO piso, 3 dormitorios, salón, cocina, baño, terraza calefacción central Teléfonos 720892 - 720286.

SE VENDEN plazas de garaje y trasteros en zona María Molina. Tfnos.: 720892 - 720286.

VENDO o alquilo bar. Delfín Azul, sin maquinaria. Tfno. 851105.

FINCAS MARCOS. Manuel Rivera, 1. Tfno. 720760. Fincas de recreo en el Camino de San Román, 5.000 metros, con servicios de agua y luz. Parcelas de recreo en la Carretera de Carrión, kilómetros 6, 8 y 11, 5.000 metros. Fincas de recreo situadas junto a Grijota, 5.000 metros. Huerta de regadío en Palencia, 5 hectáreas. Fincas de secano en Ampudia, 16,55 hectáreas, en cinco parcelas. Fincas de regadío en Palencia, 2,5 hectáreas, 1.5 hectáreas; de secano 1,5 hectáreas, 1 hectárea; de recreo 1 hectárea. Fincas de recreo en Dueñas, 5.000 metros, 4.700 metros. Finca de regadío en Husillos, 2,31 hectáreas.

COMPRO ático con terraza, no importa su estado. Llamar tardes, de 4 a 5. 730699.

VENDO piso Avda. Valladolid, cuatro dormitorios, salón, baño, cocina. Ingucasa Inmobiliaria.

NAVES EN EL VIAL
para todo tipo de negocio, desde 200 m.2, amplia financiación. Información: Promotora P-5. Tfno. (947) 207435.

VENDO piso. Tfno. 745739.

COMPRO solar casco urbano. Tfno. 745370.

COMPRO piso, 3 ó 4 y salón, centrales, cochera, pago contado. 721414.

SE VENDE panadería en Herrera de Pisuerga. Tfno. 130036.

COMPRO casa individual o chalet. Tfno. 740525.

VENDO solar céntrico. Tfnos. 723113 y 741036.

INMOBILIARIA A. P. I. Atención: disponemos de 30 pisos a estrenar; 3 dormitorios; baño y aseo; cochera. Zona Eras del Bosque. Precio oficial. Información: Martín Calleja, 9. Tels.: 747167 - 747168.

VENDO piso, pocos gastos comunidad. Tfno. 747705.

CHALET con huerta en Nestares (Reinosa) cerca Alto Campoo. Tfno. 942 - 152813.

INMOBILIARIA A. P. I. Dispone piso: Avenida Santander, nuevo, garaje y calefacción. Tfnos.: 747168-747169.

SE VENDE edificio completo en la Plaza de la Catedral; tres plantas. Información en API. Martín Calleja, 9.

Ganados y aves

VENDO 300 ovejas, 65 paridas. Cristóbal Delgado. San Llorente del Páramo

VENDO 35 chinos destete. Urbano Martín. Villameriel.

VENDO cerdos destete y cerda. Aniceto. Villasarracino.

VENDO un rebaño de ovejas pariendo. Tfno. 830133.

VENDO 20 ovejas la mitad emparejadas y 20 corderas. Todas churras. Mariano Gutiérrez. Terradillos.

VENDO vacas buenas, abocadas. Anastasio Correas. Villaturde.

SE VENDEN 14 ovejas para parir. José González Villasarracino. Tfno. 887274.

VENDO 70 ovejas 30 emparejadas, resto abocadas. Calzada de los Molinos. Dionisio Martín.

VENDO 60 ovejas pariendo, 8 cancinas. Calzada. Cecilia.

SE VENDEN 35 ovejas emparejadas. César Delgado. San Llorente del Páramo.

VENDO ovejas paridas y que van a parir. Razón: Benjamín Otero Pedrosa. Cervatos de la Cueza.

VENDO 80 ovejas emparejadas. Fidencio Sánchez. Soto de Cerrato.

VENDO 18 ovejas emparejadas. Alejandro Pérez. Pedraza de Campos.

Hospedajes

SEÑORITAS comparten piso. Alfonso X el Sabio, 7, 1.º C.

CASA particular admite chico. Tfno. 745165.

Maquinaria y Reparaciones

SOLA sembradora cereales simple y combinada. Primera marca nacional. Distribuidor Palencia provincia: OVLAC.

SOLA sembradora cereales de precisión. Primera marca nacional. Distribuidor Palencia y provincia: OVLAC.

NODET sembradora cereales de precisión. Primera marca europea. Distribuidor Palencia y provincia: OVLAC.

OCASION
Se venden
SEMBRADORAS VARIAS MARCAS
revisadas y preparadas. Y
SEMBRADORAS MARCA "NODET"
21 botas. Precios especialísimos. Veánlas:
SUMINISTROS DE LA CRUZ
Palencia.

AGRIA Motocultores. Motoazadas y Tractores. Descuentos especiales. Agro Jardín Merino, Balmes, 14. Teléfono 722595. Palencia.

MOTOSIERRAS Sachs Dolmar. Oferta especial. Agro Jardín Merino. Balmes, 14. Teléfono 722595. Palencia.

AGRICULTOR, a l m a cenista, cooperativa. Evite las plagas del grano almacenado. COAFIS se lo trata. C/ Estación, 27. Tfno. (983) 301466. Valladolid.

VENDO tractor Massey Ferguson 178. Arado de 3 cuerpos fijo; bomba riego Itur. Tfno. 728764.

VENDO tractores usados diferentes marcas, revisados, baratos. Germán Mínguez. Tel. 122629. Aguilar (Palencia).

VENDO dos arados de tres y cuatro cuerpos. César Martínez. La Serna.

COMPRO cosechadoras. Talleres Varona. Briviesca (Burgos) Tfno. 947 - 590994.

VENDO tractor doble tracción, empacadora seminueva, arados, 4C, subsolador, 5P y ordeñadora portátil. Tfno. 988-663056.

VENDO cosechadora remolacha Madin y remolque un eje 1,5 Tm. A. del Río. Frómista.

Préstamos

CREDITOS hipotecarios, rápida tramitación, sin desplazamientos plazo 10 años (91) 4314151 (91) 2765350.

NICA: hipotecas instantáneas. NICA: Cualquier cantidad. NICA: Pagos hasta 10 años. NICA: Cancelamos embargos. NICA: Alcalá, 119. Madrid. NICA: (91) 4311370 - 4311319.

HIPOTECARIA CASTILLA. Hipotecas rápidas hasta 20 años. 16 por 100 interés. Toda España. 983-359962. Valladolid. De 10 a 2.

Trabajo

SE OFRECE pastor de Navidad en adelante, a vivienda o manutención. Desiderio Alcalde. Ventosa de Pisuerga.

SE REPARAN tejados y se colocan canalones e impermeabilizantes, en cubiertas, terrazas. Tfno. 751170.

SE HACEN trabajos a máquina. Tfno. 729619.

SEÑORAS. Aprovechen tiempo libre, trabajo fácil. Informan tardes. Teniente Velasco, 7, bajo izda.

FONTANERO - CALEFACTOR, instalaciones y reparaciones. Tfno. 728318.

NECESITO asistenta de 9 a 3, de lunes a viernes. Informes Tfno. 725085.

PRECISAMOS personas dispongan tiempo libre en Palencia. Mínimo media jornada. Trabajo temporal, fácil y compatible. Buenas condiciones a comisión. Escribir dando referencias personales e indicando Tfno. Sr. Bláquez. C/ Marqués del Duero, 3. 47003 Valladolid.

SE NECESITA chica con informes, de 18 a 20 años. D. Sancho, 11, 2.º D.

ADMINISTRATIVO para empresa ubicada en Palencia. FP2, empresariales o similar. Enviar curriculum apartado Correos 257. Palencia.

SE NECESITA chico aprendiz de camarero de 16 años. Pasarse por c/ San Marcos, 12 el lunes de 11 a 13 horas.

IMPORTADORA DE QUEMADORES CUENOD
PRECISA:
DISTRIBUIDOR para PALENCIA
Empresas interesadas dirigirse por escrito a:
PUBLIKENOX, S. A.
Vitoria, 23, 1.º B.
09004 BURGOS. Ref. 10

SE NECESITA obrero agrícola para vivir en finca, bien comunicada, próxima Valladolid, perfecto manejo tractor y ganado vacuno. Dirigirse por escrito al Apartado 565. 47080 Valladolid (Ref. Obrero), indicando referencias.

NECESITO chica fija para cuidar niño de 5 años. Llamar de 6 a 9. Tfno. 721029.

Traspasos

TRASPASO local 110 metros. Recientemente arreglado. Precio: 2.000.000. Propio cualquier negocio Tfno. 725310

SE TRASPASA local comercial 90 m.2 zona Calle Balmes. Tel. 722595.

TRASPASO bar. C/ San José. Tfno. 751801.

POR TRASLADO se traspasa zapatería bien situada. Interesados llamar al Tfno. 747226 de 9 a 16 horas.

TRASPASO local acondicionado nuevo. Cualquier negocio. Tfno. 724735.

SE TRASPASA bar, zona Seminario. Tfno. 743002.

TRASPASO local céntrico acondicionado. 800.000 ptas. Ingucasa Inmobiliaria.

SE TRASPASA local 170 m.2 Cardenal Cisneros. Tel. 726931.

TRASPASO pequeño local, 6 m.2. C/. Estrada frente Casa Socorro (100.000 ptas.). Tfno. 725375.

SE TRASPASA bar, buena clientela. Tfno. 722828.

TRASPASO local acondicionado, céntrico, 30 m.2, muy barato. Tfno. 748046.

TRASPASO zapatería en Teniente Velasco. Tfno. 748774, de 14,30 a 16,30.

SE TRASPASA o se vende tienda alimentación por no poderlo atender. Tfno. 722434.

TRASPASO local. C/ Mayor. 741522.

SE TRASPASA negocio céntrico, poca renta. Interesados llamar 725232. Abstenerse curiosos.

TRASPASA bar Escale, frente plaza toros. Razón: Padilla, 13, bajo.

POR TRASLADO traspaso local acondicionado cualquier negocio económico. 725336.

• MAS ANUNCIOS EN PAGINA 27

M.C.D.2022

HOROSCOPO

DE LA SEMANA

Del 30 de noviembre al 6 de diciembre de 1987

ARIES. — Del 21 de marzo al 20 de abril. — Existe la posibilidad de un ligero desequilibrio económico si no tiene cuidado y reduce gastos innecesarios. En el terreno laboral se le presentará cierta oportunidad hacia el final de la semana. Ambiente familiar con alteraciones sin gran importancia.

TAURO. — Del 21 de abril al 20 de mayo. — Tendrá que armarse de paciencia y soportar algunas exigencias de sus superiores, pero no se desanime pues su esfuerzo llegará a tener la recompensa deseada. Aumentarán los problemas en su vida sentimental a causa de sus anteriores indecisiones. Posible desequilibrio nervioso.

GEMINIS. — Del 21 de mayo al 21 de junio. — La suerte comienza a sonreirle y es el momento oportuno para poner en práctica proyectos que consideraba arriesgados. Buena suerte en los juegos de azar. Sus problemas posiblemente se le presentarán en el terreno familiar, pero podrá sortear los obstáculos si pone el empeño necesario.

CANCER. — Del 22 de junio al 22 de julio. — Semana de gran actividad y movimiento en el plano profesional, donde algunas de sus ideas prevalecerán si las defiende con la suficiente fuerza. Buen momento para efectuar algún viaje y establecer nuevas relaciones sentimentales. Su punto flaco en el tema de la salud se encuentra localizado en los bronquios, debe cuidarse más.

LEO. — Del 22 de junio al 22 de julio. — Si quiere progresar en el terreno profesional, debe cambiar de ambiente pues las oportunidades en el terreno que le ocupa están copadas. Haga uso de su imaginación en el ámbito sentimental, pues su relación corre cierto peligro a causa de la monotonía.

VIRGO. — Del 24 de agosto al 23 de septiembre. — Las decisiones de un tercero obstaculizaran bastante sus posibilidades de ascenso. Su mejor momento se encuentra en sus relaciones familiares y sentimentales. Procúrese un pequeño descanso y trate de hacer más ejercicio físico.

LIBRA. — Del 24 de septiembre al 22 de octubre. — Periodo de gran actividad en el terreno laboral donde deberá poner todo su esfuerzo por conseguir la meta deseada. Es un buen momento para olvidar pequeñas diferencias que enrarecían el ambiente hogareño. Trate de ser amable y comprensivo con los que le rodean. Riesgo de enfriamientos.

ESCORPIO. — Del 23 de octubre al 22 de noviembre. — No es el momento para realizar transaciones comerciales o emprender nuevos negocios. Es preferible que siga en la tónica actual a la espera de mejores momentos. Los consejos de algunos amigos le ayudarán a solventar sus problemas familiares.

SAGITARIO. — Del 23 de noviembre al 21 de diciembre. —Se advierte cierta tranquilidad en el ambiente laboral, aunque deberá estar atento a ciertos cambios que pueden producirse y que si sabe aprovecharlos le beneficiarán. En el aspecto sentimental debe dejar algunas cosas en claro ya que ciertas confusiones involuntarias le pueden acarrear ciertos problemas.

CAPRICORNIO. — Del 22 de diciembre al 20 de enero. — Trate de ser más comprensivo con las personas que le rodean en su trabajo y déles el crédito que merecen. Es el momento oportuno para ampliar sus relaciones con el sexo opuesto. Su salud entra en un periodo óptimo de recuperación.

ACUARIO. — Del 21 de enero al 19 de febrero. — Este es el momento oportuno para dar rienda suelta a su creatividad e imaginación, dando aliciente a su trabajo. Su emotividad se encuentra a flor de piel por lo que debe tomarse los asuntos sentimentales con más tranquilidad y no dar a los pequeños problemas más importancia de la que tienen.

PISCIS. — Del 20 de febrero al 20 de marzo. — Semana óptima en el terreno social, donde encontrará a personas interesantes que le darán la oportunidad que estaba esperando. Recibirá noticias de alguien vinculado con su pasado. Salud sin grandes cambios, pero debe seguir teniendo mucho cuidado con su alimentación.

Por ALEXANDRA
EFE REPORTAJES.

CRUCIGRAMA GRAFICO

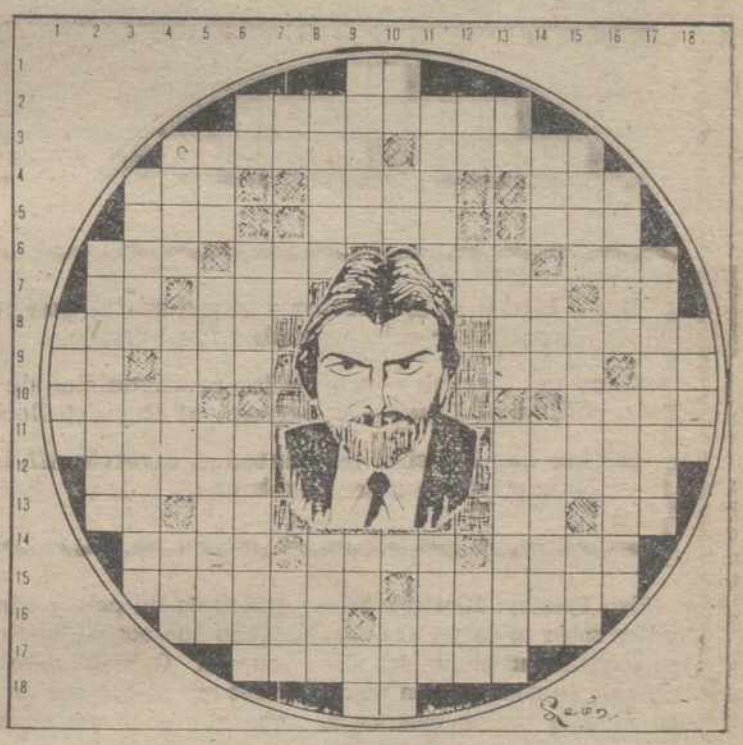

HORIZONTALES: 1: Abreviatura de peso atómico. 2: Bóveda para instalar piezas de artillería. 3: Delatar. Arbol. 4: Metal. Letra griega. Moneda fraccionaria del Japón. 5: Desgracia. Período histórico. Ciudad de la antigua Alemania. 6: Entre los griegos; Dios de los pastores y rebaños. Hogar. Eternidad. Nombre de mujer. 7: Existe. Todavía. Repetición de un sonido. (Al rev.) Nombre de consonante. 8: (Al rev.) Condición de las cosas. (Al rev.) Acción de colar. 9: Símbolo del radio. (Al revés) Labiernago. (Al rev.) Apócope. Artículo. 10: Mueble. (Al rev.) Burla, escarnio. 11: Descendiente de Sem. Ciudad española. 12: Echar suelas al zapato. Maíz. 13: Voz de mando. Nota musical. Dios del sol de los antiguos egipcios. Vocales diferentes. 14: (Al rev.) Toca con los labios en señal de afecto. Mes. Otrosí. 15: Porción determinada de espacio (pl.). (Al revés) Adornar. 16: (Al rev.) Sustancia blanca y brillante que forma el interior de algunas conchas. Extraeré. 17: Que se hallan en dificultad. 18: Artículo.

VERTICALES: 1: Período muy largo de tiempo (pl.). 2: Porción de pelo que se puede asir o mesar. 3: Libro, tercera cavidad del estómago de los rumiantes. Desprovisto de sentido moral. 4: Valle de los Pirineos. Suave, obediente. Punto cardinal. 5: Planta hortense. Nombre de mujer. Caudal monetario. 6: Nombre de consonante. NOMBRE DE NUESTRO PERSONAJE. (Al rev.) Finalizará. 7: Campeón. Partícula inseparable. (Al revés) Igual o en todo semejante. 8: Sabiduría. Minuta, lista de platos. 9: Obra de fábrica, levantada verticalmente. Moneda de cobre de los romanos que valía doce onzas. Nota musical. 10: Símbolo del americio. Interjección. Conjunción copulativa. Condimento. 11: Pato. Aced oración. 12: Interjección. Nombre de consonante. Aquí, en este lugar. 13: Símbolo de la plata. Dícese de ciertas frutas muy gustosas. APELLIDO DE NUESTRO PERSONAJE. 14: Agarradera. Composición poética. Derribar, vencer. 15: Agradable, benigno. Garantiza. Nombre de consonante. 16: Horizontalidad. Nombre de mujer. 17: Alabanza o defensa de alguien o algo. 18: Sopor profundo.

SOLUCIONES

A LOS PASATIEMPOS DEL DIA ANTERIOR

AL CRUCIGRAMA

HORIZONTALES: 1: Dom. 2: Ave. 3: Grisú. 4: Peinará. 5: Aroca. Ora. 6: Giro. Adán. 7: Ama. ojeñA. 8: Amapola. 9: Apolo. 10: INI. 11: Sen.

VERTICALES: 1: Aga. 2: Prima. 3: Georama. 4: Dárico. Apis. 5: Ovina. Opone. 6: Mesa. Ajolín. 7: Urodelo. 8: Araña. 9: Ana.

AL TABLEROGRAMA

«Muchas palabras no indican mucha sabiduría».
(Tales de Mileto)

anuncios por palabras

VIENEN DE LA PAGINA ANTERIOR

Varios

DETECTIVES CARSON. Licencia 128. Servicio 24 horas. Absentismo laboral, vigilancias, búsquedas, matrimoniales. Aportamos pruebas Magistratura y Juzgados. Teléfono: 983-554465.

IMPAGADOS. Gestionamos su recuperación extrajudicialmente. Nivel nacional. 94-4421377-4420181.

PROFESOR instituto desea relacionarse señoritas mayores 25 años. No importa cultura. Seriedad. Apdo. 6075. Valladolid.

SE LEEN las cartas en Palencia. Llamar al Tfno. (983) 209973.

TE INTERESAN las misiones? Sientes inquietudes espirituales, religiosas o apostólicas? Quieres ser sacerdote? Escribe: Antonio Romero. San Juan, 26, 1.º. 09004 Burgos.

VENDO mostradores, estanterías, pantaloneras, nido punto. Tfno. 741128.

MEDICION de fincas. Deslindes. Particiones. Planos. Proyectos, etc. Tfno. 744832.

VENDEMOS sillas, mesas, cámaras, botelleros, barra de cafetería. 747271.

Vehículos

VENDO furgoneta Citroen C-25. 3 años. Tfno. 751899.

SE VENDE tractor Barreiros 7.000. Cooperativa San Antonio. Boadilla del Camino. Tfno. 741665.

OCASION. Furgoneta Fiat Ducato Maxi Turbo. 30.000 kms. Prácticamente nueva. Facilidades. Tfno. 748690.

SE VENDE remolque marca Cima, basculante. 10 Tm. Tel. 770138.

Ventas

EXQUISITAS setas. ¡Cultívelas! Facilitamos la semilla. Agrortiz. Aranda. Tfnos.: (947) 501760 - 500122.

SE VENDE cebada Gabriela R-2 y alfalfa. Hermanos De Castro. Abarca. Tfno. 742038.

VENDO cachorros Collie y Pastor alemán, excelente Pedigrí. Tfno. 726878.

SE VENDEN dos cámaras, expositor y armario. Tel. 830283.

VENDO galgo 2.ª carrera. Villatoquite. Lucas Valencia.

SE VENDE alfalfa, esparceta y vezas en forraje. Tfno. 743287.

VENDO máquina coser. Sastrería José Luis Rubio. Osorno.

VENDO chaquetón piel tejón y zorro bleu. 741673.

SE VENDE silla de ruedas nueva. 772804.

EN OSORNO viva feliz con sastrería José Luis. Confecciones, peletería, trajes caballero y señora, cazadoras, abrigos. Descuentos 10 por 100.

LOS ANUNCIOS DE ESTA SECCION SE ATENDERAN EN MAYOR 67

M.C.D.2022

POR PRIMERA VEZ EN LA T. V. AMERICANA...

La vida de Elvis Presley en 6 capítulos

Davis Harris es el director y el guionista, que confiesa haber sido su amigo inseparable.

Cameron English —uno de los protagonistas de «Chorus Line»— encarnará al Rey del Rock.

«Desde que Priscilla le planteó el divorcio, Elvis jamás volvió a ser el mismo».

Elvis Presley: Miniserie televisiva sobre su vida. Hace unas semanas se cumplieron los diez años de su desaparición física En toda la nación americana, así como en una gran parte del mundo, se llevaron a cabo varios actos en su memoria. En la televisión se proyectaron varias de sus películas, se hicieron mesas redondas con personalidades que de una u otra forma tuvieron relaciones con el jamás bien llorado rey del rock.

Pero no se escribió un guion inspirado en su vida que, sin duda, está considerada como una de las más ejemplares de la música americana.

DAVID HARRIS: DIRECTOR DE «ELVIS, MI AMIGO»

Entre los directores de televisión más «revolucionarios» en los Estados Unidos se cuenta David Harris. Es un señor que acaba de cumplir los sesenta años y tiene en su haber una carrera envidiable. Ha sido actor —comenzó en la Universidad de La Florida—, escritor de cuentos y relatos, músico de jazz, cantante de melodías románticas y por último director escénico. A él se le deben muchos de los éxitos teatrales de Broadway. Ha dirigido a las estrellas más rutilantes de su país y aún dice: «Creo que acabo de iniciar mi carrera. Cuando miro hacia atrás me parece que no he hecho otra cosa que comenzar».

Y David Harris confiesa haber sido uno de los mejores amigos que tuvo Elvis Presley. Desde hace cinco años viene trabajando en los guiones de una serie de seis capítulos sobre la vida del genial cantante y creador de un estilo que hasta hoy nadie ha podido ni siquiera imitar a la perfección.

«Mi interés era grabar esta miniserie precisamente en los meses anteriores a la fecha de su muerte para así proyectarla ese mismo día, claro, el primer capítulo. Pero por razones que no debo comentar, no fue posible. Hoy me siento feliz porque voy a ver convertido en realidad uno de mis sueños. No importa que se me truncara la oportunidad de rendirle mi homenaje en aquellos días tan indicados», ha declarado el realizador David Harris.

Este hombre viajó lo suficiente con Elvis Presley como para haber sido testigo de muchísimas anécdotas vividas por el astro americano. «Mi mayor interés ha sido en reflejar en estos seis capítulos todo lo humano que era Elvis. Además de ésto, deseo sacar a flote —creo que lo he conseguido— el sentido del humor que tenía. Elvis solía reirse de todo. Había noches que le daban las cinco de la madrugada en su habitación del hotel recordando momentos de su vida que lo hacían reir estentóreamente. Era como un niño grande», afirma el guionista - director.

LO ENCARNARA CAMERON ENGLISH

La vida de Elvis Presley ha sido llevada al cine en dos ocasiones. Pero según el propio Davis Harris, ninguna de éstas han sido fieles, ya que se han comercializado demasiado.

Para encarnarlo en esta ocasión Harris ha elegido al joven actor Cameron English, uno de los protagonistas del musical más exitoso de todos los tiempos en Estados Unidos, «Chorus Line».

«Cameron, aunque no tiene parecido físico con Elvis, posee una serie de gestos... ciertas características que recuerdan al Rey. Fue por eso que lo elegí. Le hemos hecho todo tipo de pruebas, incluso de maquillaje y lo han convertido en el verdadero Elvis de sus años mozos».

Por su lado el joven actor ha dicho: «Jamás había pensado en poder encarnar a Elvis Presley. Creo que esto es lo más hermoso que me pueda ocurrir. Sé que tengo en mis manos un hierro candente, pero tengo confianza en mí y en el director que ha tenido la gentileza y la paciencia de analizarme lentamente».

Cameron English cuenta con una labor bastante extensa, ya que ha trabajado en más de una docena de espectáculos musicales en Broadway, ha hecho televisión, cine y cabaret en Las Vegas, Hawai, Tokio, etcétera.

Desde que firmó el contrato con la compañía productora el joven actor ha desaparecido de los medios artísticos, ya que ha sido «secuestrado» por los que tienen la responsabilidad de asesorarlo en todo lo relacionado con Elvis Presley.

SU VIDA ANTES DE CASARSE

La fidelidad de David Harris es tanta que ha decidido cerrar el capítulo número seis de esta miniserie precisamente cuando Elvis conoce a la que fue su esposa, Priscilla Presley.

«Mis contactos con Elvis terminaron cuando se casó. Y no fue porque existieran desavenencias entre nosotros, sino que su mujer jamás soportó a

(Continúa en la página 4)

SUCESOS

NAVARRA:

MINERO MUERTO EN ACCIDENTE LABORAL

Subiza (Navarra) (Efe).— Un minero de Potasas de Subiza resultó muerto ayer tarde a consecuencia de las heridas que sufrió en un accidente laboral en el interior de una galería, confirmó el comité de empresa.

La víctima es el oficial de primera-mecánico Jesús María Pagola Errea, de 41 años, vecino de la localidad navara de Burlada, casado y con tres hijos.

El accidente ocurrió a las 09,30 horas cuando Jesús María estaba calzando un freno del «minador», máquina con la que se extrae la potasa, y ésta se inclinó y lo atrapó contra la pared de la galería.

Una vez que los servicios de rescate consiguieron extraerlo, Jesús María, con graves heridas, fue trasladado al hospital de Navarra donde falleció a las 15,00 horas.

Pagola comenzó a trabajar hace 20 años en Potasas de Navarra y posteriormente pasó a formar parte de la plantilla de Potasas de Subiza, una vez que se cerró la anterior mina por falta de mineral.

BARCELONA:

DETENIDO UN PARRICIDA CUATRO AÑOS DESPUES DE COMETER EL ASESINATO

Barcelona, (Efe).— José Antonio Guzmán Cortés, de 32 años, ha sido detenido acusado de asesinar y sepultar con escombros en 1983 a su esposa, Isabel Sierra Ramos, de 23 años, informó la policía.

Las investigaciones policiales en torno al caso comenzaron en octubre de 1985 tras descubrirse unos restos humanos enterrados en la riera de Argentona, localidad barcelonesa próxima a Mataró, y cubiertos en parte con bolsas de plástico desplegadas.

Una vez identificados los restos como pertenecientes a una mujer y con los datos aportados por el informe pericial realizado por la Cátedra de Medicina Legal de la Universidad de Barcelona, la policía examinó las denuncias formuladas a partir de 1983 sobre personas desaparecidas en la zona de Mataró.

De esta forma se comprobó que en septiembre de 1986 había sido presentada una denuncia por una persona contra su hijo por la sustracción de unas menores que estaban bajo su custodia y que eran hijas legítimas del matrimonio formado por José Guzmán e Isabel Sierra.

También se pudo establecer que Isabel había abandonado el domicilio conyugal en 1982 por desavenencias con su esposo, yéndose a vivir con sus hijas a una pensión, de donde desapareció sin dejar rastro el 1 de septiembre de 1983, coincidiendo con una visita del marido.

Atendiendo a estas circunstancias y al hecho de que las características anatómicas de la desaparecida se correspondían con el dictamen de la Cátedra de Medicina Legal, la policía procedió a buscar al marido a quien finalmente detuvo en un taller situado en la Avenida del Paralelo de Barcelona, donde trabajaba como chapista.

José Antonio Guzmán, puesto a disposición judicial junto con la mujer con la que actualmente convivía —acusada de encubrimiento—, el presunto parricida confesó que estranguló a su mujer tras discutir sobre su vuelta al domicilio conyugal y que, posteriormente, la sepultó con escombros en la riera de Argentona.

M.C.D.2022